



สรุปหัวข้อข่าวด้านการเกษตรที่สำคัญ นสพ.ประจำวัน ที่ 29 กรกฎาคม 2562

เรื่อง	สื่อ
1. รายงานพิเศษ: สศก.-กยท.ระดมพลลงพื้นที่ทั่วประเทศ. เคาะปริมาณ-ต้นทุน....	แนวหน้า
2. คำต่อคำ "สมคิด" สะกดทั้งสภา! แจงนโยบาย เคลียร์ปม เศรษฐกิจไทย ....	ผู้จัดการรายวัน 360 องศา
3. เรียนรู้หลากหลายพันธุ์ไม้ในสวนกลางกรุง	คมชัดลึก
4. ภาพข่าว: มจร จัดอบรม	มติชน
5. กรมประมงโชว์ความสำเร็จ ส่งเสริมเกษตรแบบแปลงใหญ่	ผู้จัดการรายวัน 360 องศา
6. คอลัมน์: ข่าวรอบอาณาจักร: เร่งพัฒนาศักยภาพภาคเกษตร	ไทยรัฐ
7. คอลัมน์: ชายคาพระพิรุณ	แนวหน้า
8. ส.ป.ก.รวมพลังขับเคลื่อนสร้างป่า-เกษตรกรรมยั่งยืน	แนวหน้า
9. เปิดนโยบายเร่งด่วน "กระทรวงเศรษฐกิจ" พันธกิจ "กรม.ปีกตุ2" ขับเคลื่อนประเทศ	ไทยรัฐ
10. สัมภาษณ์พิเศษ: อธิบดีกรมการข้าว โชว์ระบบตรวจสอบมาตรฐานข้าวครบวงจร	มติชน
11. ภาพข่าว: ดั่งทั่วโลก	สยามรัฐ
12. คอลัมน์: วิจัยได้หิ้ง: น้ำท่วม ภัยแล้ง ดินเค็ม วัฏจักรที่ต้องเร่งจัดการ	กรุงเทพธุรกิจ

\*\*\*\*\*



ข่าวสำนักงานเศรษฐกิจการเกษตร

วันจันทร์ที่ 29 กรกฎาคม พ.ศ. 2562

จากหนังสือพิมพ์ แนวหน้า

ฉบับที่ : 13972 หน้า : 8 (ล่าง)

หัวข้อข่าว : รายงานพิเศษ: สศก.-กยท.ระดมพลลงพื้นที่ทั่วประเทศ. เคาะปริมาณ-ต้นทุนการผลิตยางพาราไทย

# สศก.-กยท.ระดมพลลงพื้นที่ทั่วประเทศ. เคาะปริมาณ-ต้นทุนการผลิตยางพาราไทย



สำนักงานเศรษฐกิจการเกษตร (สศก.) ร่วมมือกับการยางแห่งประเทศไทย (กยท.) ทำโครงการศึกษาวิจัยต้นทุนการผลิตยางของเกษตรกรไทย ปี 2562 เพื่อสำรวจข้อมูลด้านปริมาณการผลิตและต้นทุนการผลิตยางพาราของเกษตรกรไทยทั่วประเทศ

นายฉันทานนท์ วรรณเขจร รองเลขาธิการสำนักงานเศรษฐกิจการเกษตร (สศก.) กล่าวว่า โครงการศึกษาวิจัยต้นทุนการผลิตยางของเกษตรกรไทย ปี 2562 ได้กำหนดเป้าหมายพื้นที่สำรวจตั้งแต่ระดับหมู่บ้าน ตำบล อำเภอ ครอบคลุมพื้นที่ปลูกยางทั่วประเทศ โดย สศก. จะเป็นผู้สนับสนุนงานด้านวิชาการ อาทิ การจัดทำกรอบบัญชีตัวอย่างเพื่อการสำรวจ กำหนดระเบียบวิธีการสำรวจ ตลอดจนการประมวลผลปริมาณการผลิตและต้นทุนการผลิต ในขณะที่ กยท. จะสนับสนุนงานด้านกำลังพล เพื่อลงพื้นที่ โดยการสำรวจทาง กยท. จะรับผิดชอบตามพื้นที่ตั้งสาขาของการยางแห่งประเทศไทย เพื่อสำรวจปริมาณการผลิตประมาณ 10,920 ครัวเรือนตัวอย่าง (จาก 1,820 หมู่บ้าน) และ สศก. จะสำรวจอีกประมาณ 8,970 ครัวเรือนตัวอย่าง (จาก 1,495 หมู่บ้าน) รวมทั้งสิ้นประมาณ 19,890 ครัวเรือนตัวอย่าง (จาก 3,315 หมู่บ้าน)



ฉันทานนท์ วรรณเขจร

สำหรับการสำรวจต้นทุนการผลิตยางพาราจะดำเนินการทั้งหมดโดยการยางแห่งประเทศไทย

ซึ่งจะสำรวจประมาณ 5,460 ครัวเรือนตัวอย่าง ครอบคลุมพื้นที่ปลูกยางของไทย

อย่างไรก็ตาม เพื่อเป็นการเตรียมความพร้อมลงพื้นที่สำรวจ สศก. เตรียมจัดอบรมเชิงปฏิบัติการรวม 7 ครั้ง กระจาย 3 วัน ให้เจ้าหน้าที่ของ สศก. และ กยท.ประมาณ

รหัสข่าว: C-190729005067 (29 ก.ค. 62/06:40)

หน้า: 1/2



บริษัท อินโฟนิวส์ จำกัด | 888/178 อาคารมหานครพลาซ่า ชั้น 17 ถนนพหลโยธิน แขวงลุมพินี เขตปทุมวัน กรุงเทพฯ 10330  
☎ 02-253-5000, 02-651-4700 📠 02-253-5001, 02-651-4701 ✉ help@iqnewsclip.com



ข่าวสำนักงานเศรษฐกิจการเกษตร  
จากหนังสือพิมพ์ แนวหน้า

วันจันทร์ที่ 29 กรกฎาคม พ.ศ. 2562

ฉบับที่ : 13972 หน้า : 8 (ล่าง)

หัวข้อข่าว : รายงานพิเศษ: สศก.-กยท.ระดมพลลงพื้นที่ทั่วประเทศ. เคาะปริมาณ-ต้นทุนการผลิตยางพาราไทย

300 คน เพื่อซักซ้อมความเข้าใจก่อนสำรวจข้อมูลปริมาณการผลิตและต้นทุนการผลิตยางพารา โดยกำหนดแผนการอบรมตั้งแต่เดือนกรกฎาคม – สิงหาคม 2562 ณ สำนักงานการยางแห่งประเทศไทยสาขาต่างๆ ได้แก่ จังหวัดศรีสะเกษ สุราษฎร์ธานี พิจิตร ภูเก็ต ระยอง อุตรดิตถ์ และ นุรีรัมย์

“ภายหลังการสำรวจเสร็จสิ้น สศก. จะวิเคราะห์และประมวลข้อมูลตามหลักวิชาการทางสถิติและเศรษฐศาสตร์ เพื่อให้ได้ข้อมูลปริมาณการผลิตและต้นทุนการผลิตยางพาราที่ตรงกับความเป็นจริงมากที่สุด โดยคาดว่าจะแล้วเสร็จภายในเดือนธันวาคม 2562 และจะนำข้อมูลดังกล่าวเสนอต่อคณะทำงานจัดทำต้นทุนการผลิตยางฯ และผู้บริหารกระทรวงเกษตรและสหกรณ์ ต่อไป ซึ่งข้อมูลที่ได้จากการสำรวจร่วมกันในครั้งนี้ จะเป็นประโยชน์ต่อการกำหนดนโยบาย รวมถึงมาตรการช่วยเหลือพี่น้องเกษตรกรผู้ปลูกยางพาราของไทย เช่น การกำหนดราคารับซื้อยางพาราที่เป็นธรรมและสอดคล้องกับต้นทุนการผลิต หรือการช่วยเหลือเยียวยาต่างๆ เป็นต้น” รองเลขาธิการ สศก.กล่าว

โอกาสนี้ สศก. จึงขอความร่วมมือเกษตรกรในพื้นที่ให้ความร่วมมือในการสำรวจครั้งนี้ด้วย และหากเกษตรกรหรือผู้สนใจรายละเอียดการดำเนินโครงการ หรือข้อมูลสถานการณ์ การผลิตและราคา สอบถามรายละเอียดเพิ่มเติมได้ที่ ส่วนสารสนเทศการผลิตพืชสวน ศูนย์สารสนเทศการเกษตร โทรศัพท์ 0-2940-5407 หรือ อีเมล [cai-info1@oae.go.th](mailto:cai-info1@oae.go.th)



คำต่อคำ

**'สมคิด' สะกดทั้งสภา!**

แจงนโยบายเคลียร์ปมเศรษฐกิจไทย  
ได้ใจชาวโซเชียลฯ

อ่านต่อ **ibusiness** หน้า 6

คำต่อคำ

**“สมคิด”**

**สะกดทั้งสภา!**

แจงนโยบาย

เคลียร์ปม

เศรษฐกิจไทย

ได้ใจชาวโซเชียลฯ



ในการประชุมร่วมกันของรัฐสภาเพื่อพิจารณาวาระการแถลงนโยบายของคณะรัฐมนตรี ภายใต้การนำของ พล.อ.ประยุทธ์ จันทร์โอชา เมื่อวันที่ 25-26 ก.ค.ที่ผ่านมา เกิดปรากฏการณ์ที่คาดไม่ถึงหลายเรื่อง ทั้งการซักถามและเสนอแนะอย่างมีเหตุมีผลของนักการเมืองรุ่นใหม่บางคน และการชี้แจงของรัฐมนตรี โดยเฉพาะ **นายสมคิด จาตุศรีพิทักษ์ รองนายกรัฐมนตรี ฝ่ายเศรษฐกิจ** ที่ลุกขึ้นเล่าเป็นฉากๆ ถึงปัญหาเศรษฐกิจของประเทศไทยที่หนักหน่วงมานาน ซึ่งรัฐบาลชุดที่แล้วได้พยายามแก้ไข และกำลังจะทำต่อไปในรัฐบาลชุดนี้ **MGR OnLine** คัดเนื้อหา คำชี้แจงดังกล่าวมาให้อ่านแบบเต็มๆ



“เมื่อท่านพยายามปฏิรูปการเกษตร ให้มันดีขึ้น เอาท้องเกี่ยวเข้าไปถึงหมู่บ้าน คนจะไปเกี่ยวได้มันต้องมีอะไร ต้องมีเส้นทางคมนาคม เราสร้างทางถนนให้รถ 30-40 ปี รถไฟไม่เคยมี มีอยู่แค่ 250 กว่ากิโลเมตร ที่สิบปี แต่รัฐบาลนี้ใช้หรือไม่ เมกะโปรเจกต์มันออกมา ออกมาอย่างน้อยๆ รางคู่ 7 เส้นทางแล้ว อย่างน้อย จาก 251 เป็นประมาณ 4,000 กิโลเมตร ภายในเวลา 5 ปี ไม่ใช่เท่านั้น นโยบายของเราก็คือว่า เอารถไฟไปที่เมืองรองด้วย ให้มันเกิดการเชื่อมโยงระหว่างเมือง การท่องเที่ยวมันถึงจะไปถึง รถค่อยไป ถนนค่อยไปเชื่อมต่อกันอย่างต่างประเภทเขา นี่คือนี่ที่เกิดขึ้นใช้ไหม”



“...เรามีอะไรดีกว่าเวียดนาม ดีกว่าพม่า ค่าแรงเราก็แพงกว่าเขา เทคโนโลยีเราก็เครื่องๆ กลางๆ ถ้าคุณไม่ปฏิรูปประเทศไทย มันจะมีอะไรที่มันจะพัฒนา กว่าเข้ามาได้ ที่ซ้ำร้ายที่สุดก็คือว่า อนาคตข้างหน้า ขณะนี้อย่างที่ท่านกล่าวมาแล้ว ในหนังสือที่แจกนโยบาย สังคมมันเปลี่ยน เทคโนโลยีเปลี่ยน พฤติกรรมคนเปลี่ยน การผลิตเปลี่ยน การค้าเปลี่ยน

แล้วถ้าเราไม่เปลี่ยนตามสิ่งเหล่านี้ให้ทัน ท่านคิดว่าเราอยู่ได้ไหม อันนี้เป็นเรื่องที่หนักใจมากในบรรดาคนที่ทำงานอยู่ อันนั้นก็เรียนตามความสัตย์จริง แต่เราก็พยายามวางรากฐานเอาไว้ แล้วก็ไม่ใช่แค่เห็นจิตพีโตะแล้วก็ดีใจ เราพยายามวางรากฐานเพื่อการเปลี่ยนแปลงในสิ่งเหล่านี้

ข้อแรกเลยที่เดียว เรื่องความเหลื่อมล้ำ ความเหลื่อมล้ำถ้ามีมาก มันอยู่ไม่ได้ สังคมมันตึงกัน เพราะคนจน เวลาจนมากๆ เขาจะไม่ฟังเหตุผลแล้ว สิบเบี้ยใกล้มือ ผมจะเอาเงินนี้ไว้ ก่อนล่ะ ผมถามท่านจริงๆ เอะ ในช่วงที่ผ่านมา 4-5 ปี ถ้าท่านเป็นธรรมชาติกับรัฐบาล เสียหน่อย ชั่ว ราคาที่ตกต่ำ สินค้าเกษตรทั่วโลกตกต่ำทั้งนั้นล่ะ ชั่วแย่กว่าเพื่อนเพราะมันมีแรงกดดันจากข้าวในสต็อกมหาศาลทีเดียว จะไม่โทษนะครับว่าใครทำอะไรไว้ ใครทำอะไรไว้ก็เป็นเรื่องของกรรมของแต่ละคน ยาง ตั้งแต่สมัยเราอยู่ไทยรักไทยนั้นล่ะ ปลูกยางทั้งประเทศ อีสานก็ปลูก ใต้ก็ปลูก เหนือก็ปลูก แต่ในช่วงที่ผ่านมา ผมไม่ได้บอกว่าปลูกยางไม่ดี แต่เราไม่มีการเปลี่ยนแปลงการผลิตยางให้มันมี Value added เพิ่มเลย supply

มหาคาล value ต่ำ จะขายให้ใคร ไปเมืองจีน  
ที่ไร ขายหน้าทุกที มีงานก็ฝากว่าขอให้เงินซื้อ  
ขอให้เงินซื้อ ผมไม่ยอมพูดง่าย ๆ ว่าขอให้เงิน  
ซื้อ ผมนี้จะทำสินค้าให้เงินต้องซื้อ ลิปห้าปี  
ผ่านไป ตั้งแต่สมัยก่อนที่ตีลเรื่องเงิน ลิปห้าปีผ่านไปมากก็ต้องไปขอให้เขาซื้อซ้ำ  
ซื้อยาง ผมขายหน้า พูดตรงๆ นะครับ

ฉะนั้น เราก็พยายามเต็มที่ ก่อนอื่นเลย ชวนหนี่ ท่านก็ทราบดี เกือบ 30 ล้าน  
คน จีดีพีไม่ถึง 10 เปอร์เซ็นต์ ถ้าจีดีพีไม่ถึง 10 เปอร์เซ็นต์ เขาจะเอาส่วนแบ่ง  
ที่ไหนไปได้ มันน้อยมาก ฉะนั้นพอเป็นอย่างนี้ ทางเดียวที่จะช่วยเขาได้ในระยะ  
สั้น ทุกพรรคก็ใช้แล้วครับ พรรคเพื่อไทย ใช้จำนำข้าว ทางประชาธิปไตยใช้ประกัน  
รายได้ รัฐบาลที่ผ่านมาใช้วิธีเพิ่มรายได้ให้มันพอดีกับที่เขาคิดว่าเขาน่าจะอยู่ได้  
และพอมีพอกิน เราไม่รู้จะเรียกว่าอะไร จำนำยุ่งฉง ท่านจะเรียกอย่างนั้นก็ได้ ทุก  
คนเน้นไปที่ว่าเหตุการณ์เฉพาะหน้า

ท่านบอกว่าไม่ได้ช่วยเหลือ ไม่จริงนะครับ ผมไม่ทราบว่าคุณลักษณะ ธ.ก.ส.  
อยู่ใหม่ สารพัดเลย ไม่ว่า ธ.ก.ส. ไม่ว่าเกษตรฯ และทุกองค์กร ต่างทุ่มเทไปที่  
คนจนทั้งสิ้น พยายามยกระดับราคาเขาขึ้นมาเท่าที่ทำได้ในขณะนั้น แต่ท่านก็ทราบ  
ราคาแค่นั้นมันไม่เพียงพอ ที่มีข่าวชานาฆ่าตัวตายที่นครปฐมซื้อหนึ่งทีบอกว่า  
ราคาสินค้าที่เราผลิตขึ้นมา นั่น ต่อให้เราช่วยเต็มที่ แต่โครงสร้างทั้งระบบ ไม่ว่าปุ๋ย  
ไม่ว่าค่าใช้จ่ายใดๆ ทั้งสิ้น ราคาทุกอย่างมันไม่เอื้ออำนวยเขาเลย ทำให้ต่างประเทศ  
รู้จักใช้สินค้าข้าวจากเราไปทำสินค้านานาประเภทที่มีมูลค่าสูง ทำให้เขารู้จัก  
แปรรูปสินค้าให้ดี ทำให้เขารู้จักสนับสนุนให้เกษตรกรของเขาค้าขายผ่าน อี-

คอมเมิร์ซได้ สิ่งเหล่านี้เราพยายามเรียนรู้จากประเทศอื่นและพยายามนำเข้ามา  
ในประเทศไทย อย่างที่เราทำอยู่ที่ผ่านมา 4-5 ปี

สิ่งหนึ่งเลย ที่เรามองและเราล้าทำลงไป คือเรารู้ว่าคนจนนี่เงิน สมัยก่อน  
เวลาที่ช่วยเขา มันไปไม่ถึงเขา กระทรวงการคลังในขณะนั้นก็สร้างระบบ  
พร้อมเพย์ขึ้นมา พร้อมเพย์มันมีประโยชน์ 2 อย่างที่ยิ่งใหญ่มาก แต่ไม่เคยมีใคร  
พูดเลยว่าสิ่งเหล่านี้มันดี ข้อที่หนึ่ง มันลดต้นทุนในการ transfer เงินทั้งระบบ  
ปีหนึ่งไม่รู้กี่หมื่นล้านบาท มันไม่ต้องพูดถึงนะ แต่ข้อสองก็คือว่า ระบบพร้อมเพย์  
มันสามารถทำให้ทุกอย่างไปถึงมือชาวบ้านได้ ร้านค้าย่อยได้ ทั้งระบบหนีภาษี  
ทั้งนั้น ทุกคนไม่ยอมจ่ายภาษีกัน แต่พร้อมเพย์เมื่อไปถึงแล้ว คนแคร์รูตการ์ด  
ทุกอย่างก็จะอยู่ในระบบหมด สิ่งสำคัญก็คือว่า สวัสดิการประชารัฐที่ทำขึ้นมา  
มันมาคู่กับพร้อมเพย์ มาคู่กับ Electronics transfer เพราะเราเรียนรู้จาก  
ต่างประเทศว่าวิธีการนั้นมันสามารถยิงเงินไปสู่ที่ต้องการได้ตรงๆ เลย ไม่มีการที่  
ว่าไอศกรีมละลายระหว่างทาง

ท่านบอกว่าสวัสดิการประชารัฐเอื้อคนรวย ผมขอเรียนท่านตรงๆ เลย  
นะครับ พวกเราหลายคนเติบโตมาจากครอบครัวที่จน เรารู้ว่าความจนมันแย  
อย่างไร ถ้าไม่มีการศึกษา รายได้ปีหนึ่ง 30,000 บาทต่อปี มันอยู่กันได้อย่างไร  
ไม่ต้องพูดถึงต่ำแสนนะ ถ้า 30,000 บาท มันแค่เท่าไร 2,000 ทั้งครัวเรือนอยู่กัน  
ได้อย่างไร ฉะนั้น บัตรสวัสดิการประชารัฐ ที่แรกเรียกบัตรคนจน ก็โดนกระแสะ  
กระแสะ ก็เรียกบัตรสวัสดิการประชารัฐ เริ่มต้นทำไมถึงให้เขาซื้อผ่านธงฟ้า  
เพราะขณะนั้น ร้านค้ารายย่อยส่วนใหญ่ไม่มีเครื่องรูตการ์ด ไม่มี e-wallet  
ไม่มีอะไรทั้งสิ้น แล้วเขาต้องการให้ชานาและเกษตรกรซื้อของที่เขาจำเป็นเท่านั้น  
สินค้าที่ต้องใช้บริโภคประจำวัน แล้วเราก็มีการ support ในเรื่องของแก๊ส เรื่อง



ของค่าเดินทาง เล็กๆ น้อยๆ ท่านอย่าลืมนะครับว่า รัฐมนตรีคลังในอดีต เขาชี้เห็นไว้มากนะ ไม่ใช่จู่ๆ จะอนุมัติง่ายๆ แต่มันเริ่มขึ้นมาดี แล้วเขาก็พยายาม จูงใจให้ร้านค้าย่อยมีเครื่องรูดการ์ด พอหลังจากนั้นก็เริ่มให้ค้าขาย ซื้อขายผ่าน ร้านอื่น ร้านค้าย่อย จนกระทั่งมีการให้เงินสดเพิ่มเติมในช่วงที่เศรษฐกิจไม่ดี ค่อยเป็นค่อยไป ไม่ได้มีเจตนาแจกเงินเลย แต่เขาเหล่านั้นมีเงินปีหนึ่งแค่ 30,000 บาทเท่านั้นเอง เราต้องการประทังชีวิตของเขาให้ได้ แต่สิ่งสำคัญ พวกนี้ระยะสั้น ี่สั้น

อนาคตข้างหน้า คนแก่ก็เยอะ ระบบสวัสดิการประเทศไทยก็ยังไม่ดี แล้ว ท่านลองนึกดูสิว่าอะไรมันจะเกิดขึ้น ฉะนั้นหน้าที่ที่เข้ามาหลายปีที่ผ่านมา ก็คือว่าจะทำอย่างไรที่จะวางรากฐานให้มันรับมือข้างหน้าได้ เอาเรื่องแรกก่อน เรื่องการส่งออก ท่านคิดหรือว่าส่งออก หาดตลาดใหม่ กระทรวงพาณิชย์เขาพยายามมา ก็ปีแล้ว ทุกช่องทาง เขาประชุมทุกปี ทุกคนมาถึง มีเป้า ทุกคนเจาะตลาดมา เขาพยายามมาเต็มที่ แต่มันไม่ได้ง่าย สมัยนี้มันแข่งกันสูงมาก ฉะนั้นการที่จะส่งออก ได้ดี ทุกอย่างได้ดี สินค้าของเราต้องแข่งขันได้ มีมูลค่าที่สู้เขาได้ ฉะนั้น ถ้าคุณ มีแต่อุตสาหกรรมเดิม 4-5 ตัว ยานยนต์ทั้งประเทศ อย่างนี้ ไปได้หรือ มันไม่ได้ สินค้าเกษตรที่ต้องแปรรูป ยกกระตือรือร้นมูลค่ามัน นี่คือหัวใจ จะทำอย่างไร อุตสาหกรรม อื่นที่เราแข่งขันได้ในอนาคตข้างหน้า เราถึงมีการประกาศอุตสาหกรรมใหม่ๆ ที่ ต้องการสร้างมันขึ้นมาสำหรับการส่งออกในอนาคตข้างหน้า

การท่องเที่ยว เราประกาศว่าท่องเที่ยวต่อจากนี้ไป เราส่งเสริมท่องเที่ยวเมือง รong เพราะอะไร เพราะการแก้ไขปัญหาจนที่ดีที่สุด ข้อที่หนึ่ง คือ ชุมชน ต้องเข้มแข็ง เกษตรกร 1 คน จน อ่อนแอ แต่ถ้าเขารวมเป็นชุมชนได้ เขาเข้มแข็ง เมื่อเขาเข้มแข็งได้ ท่านก็สามารถนำเทคโนโลยีเข้าไปได้ เอาสิ่งใหม่ๆ เข้าไปได้ มันก็สามารถสร้างมูลค่าได้ ท่านก็รู้ว่าถ้าคนจนทั่วๆ ไป การเปลี่ยนแปลงทำได้ ลำบาก ธ.ก.ส. กระทรวงเกษตรฯ เขาเริ่มกันที่ Smart Farmer Smart Farmer ไม่ใช่คนที่ฉลาดนะ แต่มันคือ Leader opinion คือคนที่เป็นผู้นำ ในหมู่บ้านเหล่านั้น ที่สามารถเปลี่ยนแปลงได้ ถ้าเปลี่ยนแปลง เมื่อเปลี่ยนแปลง แล้วมันก็จะเกิดการกระจายไปสู่ลูกบ้าน ทั้ง community ทั้งสังคม ทั้งประเทศ นี่คือตัวที่สอง

ฉะนั้น เมื่อท่านพยายามปฏิรูปการเกษตรให้มันดีขึ้น เอาท่องเที่ยวเข้าไป ถึงหมู่บ้าน คนจะไปเที่ยวได้มันต้องมีอะไร ต้องมีเส้นทางคมนาคม เราสร้าง ทางถนนให้รถ 30-40 ปี รถไฟไม่เคยมี มีอยู่แค่ 250 กว่ากิโลเมตร ที่สิบปี แต่รัฐบาลนี้ใช้หรือไม่ เมกะโปรเจกต์มันออกมา ออกมาอย่างน้อยๆ รางคู่ 7 เส้นทางแล้ว อย่างน้อย จาก 251 เป็นประมาณ 4,000 กิโลเมตร ภายในเวลา 5 ปี

ไม่ใช่เท่านั้น นโยบายของเราก็คือว่า เอารถไฟไปที่เมืองรองด้วย ให้มัน เกิดการเชื่อมโยงระหว่างเมือง ระหว่างเมือง การท่องเที่ยวมันถึงจะไปถึง รถค่อยไป ถนนค่อยไปเชื่อมต่อเหมือนอย่างต่างประเทศเขา นี่คือสิ่งที่เกิดขึ้น ี่ใหม่

รถไฟฟ้าเคยเกิดใหม่ ตั้งแต่เกิดปีที่เอสซีเอ็นมาที่สิบปี นี้ออกมาแล้ว 7 เส้นทางใหม่ แล้วเกิดอะไรขึ้นมาอีก EEC ผมเรียนท่านตั้งแต่ตอนต้นแล้วว่า ถ้าท่าน ไม่มี EEC ท่านจะเอาอะไรไปขายสู้กับ

เวียดนาม เขาบอกว่าเขามีเขตเศรษฐกิจพิเศษที่เด่นของเขา 3 แห่ง มีที่ไฮจิมีนห์ ซิตี มีที่ดานัง มีที่เมืองหลวงของเขา เรามีอะไร ค่าแรงแพงกว่าเขาครึ่งหนึ่ง ฉะนั้น EEC มันถึงเกิดขึ้นมา พยายามทำให้มันเป็นเป้าหมายของการนำเข้า-ส่งออก และเป็นแหล่งผลิตสินค้าที่มีมูลค่า และให้มันเป็น Hub ของภูมิภาคนี้ โครงการมันก็เลยออก จริงอยู่โครงการเหล่านี้มันก็ต้องอาศัยเงิน ก็พยายามคิดว่าหนึ่งงบประมาณ จะเพียงพอประมาณได้อย่างไร เซฟการกู้ได้อย่างไร ก็ออก Future Fund ออกมา Infra Fund ออกมา มันก็สำเร็จไปแล้ว 1 โครงการ เซฟเงินรัฐบาลไปได้ประมาณ 50,000 ล้านบาท นี่เพียงแคโครงการเดียว เราเห็น PPP การร่วมลงทุนกับเอกชน เซฟเงินรัฐบาลได้อีก

อย่างโครงการรถไฟ 3 สนามบินที่ EEC รัฐบาลไม่ต้องจ่ายเลย เอกชนเขาหาพวกมาสู้กัน ประมูลแข่งกัน เขาชนะ เขาต้องทำให้

เมืองไทย สิ่งเหล่านี้จะบอกว่าเฉพาะแค่ 3-4 วัน ได้ประโยชน์ได้อย่างไร เพราะเมื่อมี EEC แล้ว อุตสาหกรรมใหม่ๆ มันก็เกิดขึ้นที่นั่น แต่หลักการก็คือว่า เมื่อคุณเกิดอุตสาหกรรมที่นั่น ก็อย่าไปสร้างให้มลภาวะเป็นพิษ

ให้ชาวบ้านมีส่วนร่วมด้วย ค่อยเป็นค่อยไป เริ่มต้นอาจจะมีปัญหาในการสื่อสาร มันก็ต้องใช้เวลา แต่อย่างน้อยที่สุดวันนี้ 5 โครงการใหญ่ คือ แหลมฉบัง มาบตาพุด รถไฟ สนามบินอู่ตะเภา 4 โครงการนี้มันเริ่มเดินหน้าแล้ว เหลือแค่ MRO ศูนย์ซ่อมที่ยังไม่เดินหน้า ซึ่งจะต้องไปเร่งให้มันดีขึ้น ฉะนั้น EEC มันต้องเกิด เพราะว่าสร้างจุดขายใหม่ให้ประเทศไทย สร้างแรงดึงดูดให้กับประเทศไทย แล้วสิ่งเหล่านี้ท่านบอกว่าสร้างเยอะเยอะ สมัยก่อนไม่ได้สร้างเลย สมัย 4-5 ปีก่อนที่รัฐบาลจะเข้ามา ตัวนี้ต่อจีดีพี เท่าไร ครั้งนี้ ล่าสุดอยู่ที่แค่ 42 เปอร์เซ็นต์ ไม่ได้สูงกว่าในอดีตเลย

คำตอบมันอยู่ที่ว่า ที่กู่มา ลงทุนอะไรจริงจัง สร้างรายได้ในอนาคตได้หรือไม่ ถ้าสร้างได้ จีดีพีมันโตขึ้นมา มันก็สามารถรองรับขึ้นมาได้ สิ่งเหล่านี้ตัวเลข indicator ที่สากลเขายอมรับ เราดีขึ้นทุกตัว ท่านบอกและทะเล่ทุกตัว ผมเลยต้องขออนุญาตพูด เห็นต่างนะครับ ซึ่งเราอยู่ในระบอบประชาธิปไตย ท่านก็พูดของท่านได้ ผมก็พูดของผม และก็หวังว่า ถ้ามีโอกาสแลกเปลี่ยนความเห็นมากขึ้น เราก็จะเข้าใจกันมากขึ้น ร่วมมือกันมากขึ้น".



# เรียนรู้หลากหลายพันธุ์ไม้ในสวนกลางกรุง

เนื่องในโอกาสสมหามงคลเฉลิมพระชนมพรรษา สมเด็จพระบรมราชชนนีพันปีหลวง 12 สิงหาคม 2562 มูลนิธิสวนสมเด็จพระนางเจ้าสิริกิติ์ ร่วมกับหน่วยงาน ภาคี 25 องค์กร ที่ดำเนินการสนองพระราชดำรินด้านการอนุรักษ์ทรัพยากรธรรมชาติและสิ่งแวดล้อม จัดงาน “สืบสรรพพรรณไม้ เทิดไถ้บรมราชินีนาถ” ครั้งที่ 13 “ต่อยอดพระราชปณิธาน สืบสานความหลากหลายทางชีวภาพ” โดยตั้งโต๊ะแสดงข่าวที่อาคารเฉลิมพระเกียรติ 72 พรรษา สวนสมเด็จพระนางเจ้าสิริกิติ์ เมื่อวันที่ 29 กรกฎาคม



ภูมิทัศน์ในสวนสมเด็จพระนางเจ้าสิริกิติ์

ดร.จรัสธาดา กรรณสูต ประธานกรรมการมูลนิธิสวนสมเด็จพระนางเจ้าสิริกิติ์ กล่าวว่า ในปีแรกๆ ที่จัดงาน สมเด็จพระบรมราชชนนีพันปีหลวง เสด็จพระราชดำเนินมาทอดพระเนตรทุกปี แม้ปัจจุบันทรงพระประชวร แต่ช่วงที่ทอดพระเนตรพันธุ์พืชพิเศษซึ่งมีสีส้มอ่อนออกดอก จะประทับรถยนต์พระที่นั่งมาทอดพระเนตรโดยรอบ ช่วงหลังนี้ทรงพระกรุณาโปรดเกล้าฯ ให้สมเด็จพระกนิษฐาธิราชเจ้า กรมสมเด็จพระเทพรัตนราชสุดาฯ สยามบรมราชกุมารี เสด็จฯ มาทรงงานแทน ซึ่งมีพระราชดำริให้จัดตั้งโครงการค่ายเยาวชน โดยโปรดเกล้าฯ ให้เยาวชนเข้ามาตั้งค่ายศึกษารวมชาติวิทยาและศึกษาพันธุ์ไม้ต่างๆ งานปีนี้

จึงนำโครงการมาจัดแสดงด้วย ซึ่งแต่ละปีมีผู้สนใจร่วมงานจำนวนมาก นอกจากนี้ยังมีการแสดงและประกวดพันธุ์ไม้ต่างๆ ทั้งยังมีจำหน่ายแก่ผู้สนใจด้วย

ในส่วนของกรุงเทพมหานคร วิจารณ์ ไชยานุกิจ รองปลัดกรุงเทพมหานคร เผยว่า ปีนี้จัดงานในธีม “พรรณไม้ในวรรณคดีไทย” เพื่อส่งเสริมและเผยแพร่ความรู้ด้านพรรณไม้ที่เกี่ยวข้องกับวรรณคดีไทยให้เป็นที่รู้จักมากยิ่งขึ้น ซึ่งมีการรวบรวมพันธุ์ไม้ไว้มากกว่า 63 ชนิด จากวรรณคดีไทย 17 เรื่อง อาทิ ต้นกาหลงจากเรื่องรามเกียรติ์และพระอภัยมณี ต้นประยงค์จากเรื่องลิลิตพระลอและขุนช้างขุนแผน ต้นมหาหงส์จากเรื่องอนุรถและอิเหนา เป็นต้น นอกจากนี้กรุงเทพมหานครยังได้ปรับภูมิทัศน์สวนสมเด็จพระนางเจ้าสิริกิติ์ ด้วยไม้ดอกไม้ประดับนานาชนิดรวมกว่า 1 แสนต้น เพื่อเพิ่มสีสันสร้างความตระการตาแก่ผู้มาเที่ยวชม

ด้าน ระพีภัทร์ จันทรศรีวงศ์ ผู้ช่วยปลัดกระทรวงเกษตรและสหกรณ์ กล่าวว่า ปีนี้กระทรวงเกษตรฯ พร้อมด้วยหน่วยงานในสังกัด 15 หน่วยงาน จัดกิจกรรมภายใต้แนวคิด “สืบสาน รักษา และต่อยอดศาสตร์พระราชภาพ พัฒนาเกษตรไทย เทิดไถ้สมเด็จพระบรมราชชนนีพันปีหลวง” เพื่อเผยแพร่งานพระราชดำริที่กระทรวงเกษตรฯ ได้ร่วมดำเนินการต่อยอด โดยการจัดแสดงนิทรรศการ เช่น นิทรรศการด้านการบริหารทรัพยากรน้ำ ดิน และปฏิรูปที่ดิน นิทรรศการด้านการผลิต ต่อยอดพัฒนาผลิตภัณฑ์เพื่อขยายผลด้านการตลาด นิทรรศการพันธุ์ด้าหลากหลาย การเลี้ยงผึ้งโพรง และผลิตภัณฑ์แปรรูป รวมถึงการเลี้ยงไหมและผลิตภัณฑ์จากไหมรวมถึงผ้าไหมที่ได้รับการรับรองมาตรฐานตรานกยูงพระราชทาน การแสดงตุ๊กตาทะเลสวยงาม นอกจากนี้ยังมีการสาธิตและฝึกอาชีพ อีกทั้งกิจกรรม “ไถ่ชีวิต โค กระบือ” ที่จะนำไปเป็นพ่อแม่พันธุ์และนำลูกที่



บรรยากาศการแถลงข่าว

# คม ชัด ลึก

Khom Chad Luek  
Circulation: 300,000  
Ad Rate: 1,760

Section: First Section/-

วันที่: จันทร์ 29 กรกฎาคม 2562

ปีที่: 18

ฉบับที่: 6387

Col.Inch: 74.94 Ad Value: 131,894.40

หน้า: 12(บนซ้าย)

PRValue (x3): 395,683.20

คลิป: สีสี่

หัวข้อข่าว: เรียนรู้หลากหลายพันธุ์ไม้ในสวนกลางกรุง



ตัวอย่างพรรณไม้งามนมาราชวงศ์

ได้ไปส่งเสริมอาชีพให้แก่เกษตรกรที่ยากจนต่อไป

ขณะที่ ดร.ดำรงศักดิ์ ศรีพระราม ผู้ช่วยอธิการบดีฝ่ายบริหารจัดการภายใน ม.เกษตรศาสตร์ กล่าวว่า ปีนี้มาในธีม “พรรณไม้งามนมาราชวงศ์” จัดแสดงพันธุ์ไม้หายาก ไม้ที่ค้นพบใหม่ หรือผสมพันธุ์ใหม่ที่ได้รับพระราชทานนาม เช่น กิ่งก้ามหิดล บัวควีนสิริกิติ์ กุหลาบควีนสิริกิติ์ ดอนญ่าควีนสิริกิติ์ จำปีสิรินธร สิริธรวัลดี ชมพูสิรินธร กล้วยไม้ห้วยชมพูนครินทร์ ฯลฯ นำมาจัดเป็นอุทยานนำเสนอลักษณะ คุณสมบัติ และประโยชน์ในเชิงวิชาการ โดยจัดแสดงพรรณไม้จริง และรูปภาพฟรีเซนแทชั่นพรรณไม้ ซึ่งจะป็นสื่อความรู้ที่ผู้เข้าชมจะได้รับประโยชน์ และเป็นจุดเช็คอินพอยต์ สำหรับผู้เข้าชมได้มาถ่ายภาพเป็นที่ระลึกด้วย

ร่วมเป็นส่วนหนึ่งในงาน “สี่สรวพรรณไม้ เทิดไถ้บรมราชินีนาถ” ระหว่างวันที่ 8-14 สิงหาคมนี้ ที่สวนสมเด็จพระนางเจ้าสิริกิติ์ฯ โดยในวันที่ 11 สิงหาคม เวลา 16.30 น. ได้รับพระมหากรุณาธิคุณจากสมเด็จพระกนิษฐาธิราชเจ้า กรมสมเด็จพระเทพรัตนราชสุดาฯ สยามบรมราชกุมารี เสด็จฯ ไปทอดพระเนตร



# มติชน

Matichon  
Circulation: 950,000  
Ad Rate: 1,100

Section: ประชาชน/การศึกษา-ศาสนา-วัฒนธรรม

วันที่: จันทร์ 29 กรกฎาคม 2562

ปีที่: 42

ฉบับที่: 15114

Col.Inch: 15.92 Ad Value: 17,512

หน้า: 21(บนขวา)

PRValue (x3): 52,536

คลิป: ชาว-ดำ

ภาพข่าว: มจร จัดอบรม



มจร จัดอบรม - มหาวิทยาลัยมหาจุฬาลงกรณราชวิทยาลัย จัดอบรมเรื่อง "สถาบันพระมหากษัตริย์กับประเทศไทย" โดยวิทยากร หลีกสูตรจิตอาสา 904 บุคลากร และนิสิตมหาวิทยาลัยมหาจุฬาลงกรณราชวิทยาลัย ข้าราชการกระทรวงเกษตรและสหกรณ์ และนักศึกษาวิชาทหาร ที่หอประชุม ม.ว.ก. 48 พรรษา มหาวิทยาลัยมหาจุฬาลงกรณราชวิทยาลัย จ.พระนครศรีอยุธยา เมื่อเร็ว ๆ นี้





ประมงยังได้ให้คำแนะนำและตรวจรับรองผลผลิตปลาอินทรีให้เป็นไปตามมาตรฐานการเพาะเลี้ยงสัตว์น้ำ (GAP) อีกด้วย และในปัจจุบัน เกษตรกรผู้เลี้ยงปลาอินทรีแปลงใหญ่ในกระชังเขื่อนลำปาว ยังได้ต่อยอดสร้างความเข้มแข็งด้วยการร่วมบริหารจัดการในรูปแบบของสหกรณ์ เพื่อบริหารจัดการภายในกลุ่มแปลงใหญ่ตั้งแต่ต้นทางไปถึงปลายทาง ซึ่งใน 1 ปี เกษตรกรสามารถเลี้ยงปลาได้ 2 ครั้ง มีตลาดรองรับที่ชัดเจน เกษตรกรมีรายได้เฉลี่ยต่อปีกว่า 200,000 บาท ถือเป็นความสำเร็จของการรวมกลุ่มในรูปแบบแปลงใหญ่ที่ในอนาคตมีโอกาสพัฒนาไปสู่การผลิตปลาอินทรีที่มีคุณภาพป้อนของตลาดทั้งในและต่างประเทศ

“ภายหลังที่กรมประมงเข้าไปส่งเสริมให้เกษตรกรบริหารจัดการในรูปแบบเกษตรแปลงใหญ่ พบว่าเกษตรกรมีความเข้มแข็งเป็นอย่างมาก จากที่เริ่มแบบต่างคนต่างเลี้ยง จนมารวมตัวเป็นวิสาหกิจชุมชน และพัฒนามาตั้งเป็นสหกรณ์ผู้เลี้ยงปลาอินทรีในกระชังเขื่อนลำปาว จำกัด ทำให้เกษตรกรได้รับการถ่ายทอดความรู้จากหน่วยงานภาครัฐในด้านการบริหารจัดการเพื่อเพิ่มประสิทธิภาพการผลิตอย่างครบวงจร พร้อมเชื่อมโยงสู่การตลาดเพื่อสร้างความยั่งยืนในการประกอบอาชีพ อีกทั้งการทำเกษตรแปลงใหญ่ยังช่วยให้เกษตรกรสามารถลดต้นทุน เพิ่มผลผลิต และมีการวางแผนโดยมีการตลาดนำการผลิต

คือมีอำนาจในการต่อรองเช่น เวลาซื้ออาหารปลา ซึ่งเป็นต้นทุนหลัก 80% เมื่อซื้อปริมาณมาก ในจำนวนที่ชัดเจน ก็ทำให้ต่อรองราคาลดลงได้ หรืออย่างการตลาดที่บริหารจัดการให้สามารถจับปลาได้ทุกวัน ซึ่งทำให้สามารถส่งขายห้างโมเดิร์นเทรดได้ จากเดิมที่ต่างคนต่างขายก็ทำให้มีราคาขายเพิ่มขึ้น เพราะมีตลาดที่ชัดเจน และขณะนี้ชาวเกษตรกรยังได้ทำการแปรรูปเป็นอาหารเมนูต่างๆ ก็เป็นทางออกหนึ่งในการเพิ่มมูลค่าผลผลิตอีกด้วย” รองอธิบดี กรมประมง กล่าว

ด้านนายราษีตรี แก่นทอง ผู้จัดการโครงการระบบส่งเสริมการเกษตรแบบแปลงใหญ่ (เลี้ยงปลาอินทรีในกระชัง) จังหวัดกาฬสินธุ์ กล่าวว่า เดิมทีเกษตรกรที่อยู่บริเวณท่าเรือภูสิงห์ อ.เมือง จ.กาฬสินธุ์ มีการเลี้ยงปลาอินทรีในกระชังในรูปแบบของต่างคนต่างเลี้ยงเป็นอาชีพเสริมจากการทำไร่มันสำปะหลัง และไร่อ้อย แต่ปัจจุบันได้หันมาทำเป็นอาชีพหลัก เพราะรายได้ดีกว่า และมีการรวมกลุ่มเกษตรกรให้อยู่ในวิสาหกิจชุมชนและพัฒนาเป็นสหกรณ์ ทำให้เกษตรกรได้รับการฝึกอบรมให้ความรู้ทั้งในด้านการเพาะเลี้ยงที่ถูกต้องตามหลักวิชาการ การรวมกลุ่ม การแปรรูป การพัฒนาเข้าสู่มาตรฐานฟาร์ม GAP และการตลาดแตกต่างจากตอนที่เรเลี้ยงแบบต่างคนต่างเลี้ยง เพราะต้องประสบปัญหา กับพ่อค้าคนกลางกดราคา.

## ชาวรอบอาณาจักร

### ● เร่งพัฒนาศักยภาพภาคเกษตร

อ่างทอง-นายเรวัต ประสงค์ ผวจ.อ่างทองเปิดเผยว่า นายพิศาล พงศาพิชณ์ ผู้ตรวจราชการกระทรวงเกษตรและสหกรณ์ เขตตรวจราชการที่ 1 เป็นประธานการประชุมติดตามผลการดำเนินงานตามนโยบายสำคัญของกระทรวงเกษตรฯ ที่ห้องประชุมศาลากลางจังหวัด ถึงแนวทางการปรับบทบาทภารกิจหน่วยงานและบุคลากรของกระทรวงเกษตรฯ ในการเพิ่มศักยภาพการพัฒนาภาคการเกษตรของไทย โดยตั้งคณะทำงานส่งเสริมการผลิตฯ (supply side) คณะทำงานด้านประสานการตลาด (demand side) กับภาคเอกชน การนำเทคโนโลยีสมัยใหม่มาใช้ พัฒนาศักยภาพวิสาหกิจเกษตรแปลงใหญ่ (mega farm enterprise) การบริหารจัดการน้ำที่มีประสิทธิภาพ เป็นต้น.



การดำเนินงานโครงการระบบส่งเสริมการเกษตรแบบแปลงใหญ่ เป็นนโยบายของกระทรวงเกษตรและสหกรณ์ ที่มีเป้าหมายในการลดต้นทุนและเพิ่มผลผลิต โดยเริ่มดำเนินการมาตั้งแต่ปี 2559 และมีความก้าวหน้าในการดำเนินงานมาอย่างต่อเนื่อง โดยมีเครือข่ายแปลงใหญ่จากหน่วยงานต่างๆ ในสังกัดกระทรวงเกษตรและสหกรณ์ร่วมบูรณาการขับเคลื่อน ปัจจุบันมีสินค้าเกษตรแปลงใหญ่กว่า 70 ชนิด มีจำนวนแปลงใหญ่ 5,521 แปลง พื้นที่รวม 5,581,317 ไร่ เกษตรกรร่วมโครงการ 337,570 ราย สำหรับในส่วนของกรมประมง ปัจจุบันมีเกษตรกรที่เข้าร่วมกลุ่มแปลงใหญ่ด้านการประมง ทั้งด้านการพัฒนาการเพาะเลี้ยงสัตว์น้ำจืด และด้านการพัฒนาการเพาะเลี้ยงสัตว์น้ำชายฝั่งรวมจำนวน 111 แปลง มีเกษตรกร ภายใต้โครงการ จำนวน 6,171 ราย พื้นที่ประมาณ 59,000 ไร่ ซึ่งมีชนิดสัตว์น้ำที่หลากหลายตามความเหมาะสมของพื้นที่และศักยภาพของเกษตรกร อาทิ ปลานิล ปลาดู ปลาตะเพียน ปลาช่อน ปลากระพงขาว ปลาดุก กบ ปลาหมอ ปลาราด ปลาสลิด ปลาสวาย ปลาช่อน ปูทะเล กุ้งก้ามกราม กุ้งทะเล

เป็นต้น โดยจำแนกเป็นกลุ่มแปลงใหญ่ ปี 2559 จำนวน 11 แปลง กลุ่มแปลงใหญ่ ปี 2560 จำนวน 16 แปลง กลุ่มแปลงใหญ่ ปี 2561 จำนวน 50 แปลง และกลุ่มแปลงใหญ่ ปี 2562 จำนวน 34 แปลง ซึ่งกรมประมงได้กำหนดยุทธศาสตร์การพัฒนากลุ่มแปลงใหญ่ด้านประมง ปี 2560 - 2564 ระยะเวลา 5 ปี มีเป้าหมายพัฒนาแปลงให้ได้จำนวน 300 แปลง โดยเมื่อเร็วๆ นี้ นายวิชาญ อิงศรีสว่าง รองอธิบดีกรมประมง ได้นำสื่อมวลชน ลงพื้นที่จังหวัดกาฬสินธุ์ เพื่อชมความสำเร็จของการส่งเสริมการเลี้ยงปลานิลในกระชังในเขื่อนลำปาว และการเลี้ยงกุ้งก้ามกราม ซึ่งเป็นอีกตัวอย่างแห่งความสำเร็จจากการรวมกลุ่มกันของเกษตรกรภายใต้โครงการระบบส่งเสริมการเกษตรแบบแปลงใหญ่ โดยการเลี้ยงปลานิลในกระชังในเขื่อนลำปาวได้มีการกำหนดขอบเขตพื้นที่ใช้ในการเลี้ยงปลาในกระชังอย่างชัดเจนเพื่อไม่ให้เกิดผลกระทบต่อด้านสิ่งแวดล้อม และกรมประมงยังได้ให้คำแนะนำและตรวจรับรองผลผลิตปลานิลให้เป็นไปตามมาตรฐานการเพาะเลี้ยงสัตว์น้ำ (GAP) อีกด้วย ซึ่งปัจจุบัน มีเกษตรกรผู้เลี้ยงปลานิลในกระชังในเขื่อนลำปาว 522 ราย จำนวน 13,587 กระชัง ปริมาณการผลิตปีละ 17,504 ตัน มูลค่าประมาณ 1,050 ล้านบาท ต่อปี นอกจากนี้ เกษตรกรผู้เลี้ยงปลานิลแปลงใหญ่ในกระชังเขื่อนลำปาว ยังได้ต่อยอดสร้าง ความเข้มแข็งด้วยกันร่วมบริหารจัดการในรูปแบบของสหกรณ์ เพื่อบริหารจัดการภายในกลุ่มแปลงใหญ่ตั้งแต่ต้นทางไปถึงปลายทาง ซึ่งใน

1 ปี เกษตรกรสามารถเลี้ยงปลาได้ 2 ครั้ง มีตลาดรองรับที่ชัดเจน เกษตรกรมีรายได้เฉลี่ยต่อปีกว่า 200,000 บาท ถือเป็นความสำเร็จของการรวมกลุ่มในรูปแบบแปลงใหญ่ที่ในอนาคตมีโอกาสพัฒนาไปสู่การผลิตปลานิลที่มีคุณภาพป้อนตลาดทั้งในและต่างประเทศ

นอกจากการเลี้ยงปลานิลในกระชังแล้ว จังหวัดกาฬสินธุ์ ยังถือว่าเป็นแหล่งผลิตกุ้งก้ามกรามที่ใหญ่ที่สุดในภาคอีสาน ซึ่งเกษตรกรได้เลี้ยงกันมายาวนานตั้งแต่ปี 2520 โดยมีต้นทุนแหล่งน้ำจากเขื่อนลำปาว ทำให้สามารถเลี้ยงกุ้งได้ตลอดทั้งปี ซึ่งในอดีตเกษตรกรต่างคนต่างเลี้ยง ต่างคนต่างขาย ทำให้บางครั้งถูกกดราคา แต่หลังจากกรมประมงได้เข้ามาส่งเสริมให้เกษตรกรกลุ่มผู้เลี้ยงกุ้งก้ามกรามเข้าร่วมโครงการเกษตรแบบแปลงใหญ่ในปี 2560 โดยเริ่มจากกลุ่มผู้เลี้ยงกุ้งก้ามกรามตำบลลำคลอง จำนวน 30 ราย พื้นที่ 318 ไร่ ทำให้เกษตรกรได้รับองค์ความรู้ด้านการเลี้ยงกุ้ง การบริหารจัดการกลุ่มที่เป็นระบบมากขึ้น ในปี 2561 จึงได้มีเกษตรกรกลุ่มผู้เลี้ยงกุ้งก้ามกรามตำบลบัวบาน อำเภอยางตลาด เข้าร่วมโครงการเพิ่มเติมอีกจำนวน 50 ราย ส่งผลให้ในปัจจุบันมีเกษตรกรเข้าร่วมโครงการในระบบแปลงใหญ่ทั้ง 2 กลุ่ม รวม 80 ราย เนื้อที่รวม 688 ไร่ ซึ่งผลการดำเนินการในปี 2561 พบว่าเกษตรกรได้ผลผลิตเพิ่มขึ้นจาก 187.55 กิโลกรัมต่อไร่ เป็น 203.88 กิโลกรัมต่อไร่ เพิ่มขึ้น 8.71% ในขณะที่ ต้นทุนการเลี้ยงต่อกิโลกรัมลดลงจาก 137.61 บาท เหลือเพียง

# แนวหน้า

Naew Na  
Circulation: 900,000  
Ad Rate: 1,250

Section: First Section/เกษตร-และสิ่งแวดล้อม

วันที่: จันทร์ 29 กรกฎาคม 2562

ปีที่: 40

ฉบับที่: 13972

หน้า: 8(บน)

Col.Inch: 44.47

Ad Value: 55,587.50

PRValue (x3): 166,762.50

ศิลปิน: ชาว-ดำ

คอลัมน์: สายคาพระพิรุณ

126.20 บาท ลดลง 8.29% ซึ่งจุดเด่นของ  
กึ่งกำกรวมกาฟลินธุ์คือ เนื้อแน่น รสหวาน  
ได้มาตรฐาน GAP และมีให้กินได้ตลอดทั้งปี  
ในราคาที่จับต้องได้ โดยได้รับคำบอกเล่าจาก  
นายวิรัช ภูโปร่ง เลขาธิการกลุ่มวิสาหกิจ  
ชุมชนกลุ่มผู้เลี้ยงกึ่งกำกรวมบัวบาน 1 ว่า  
เมื่อเกษตรกรได้มีการรวมกลุ่มกันในลักษณะ  
เกษตรแปลงใหญ่เพื่อดำเนินกิจกรรมการ  
เลี้ยงกึ่งกำกรวมอย่างเป็นระบบ และได้มี  
การเชื่อมโยงกับตลาดโดยตรงเพื่อจำหน่าย  
สินค้าภายใต้แบรนด์แปลงใหญ่แล้ว ช่วยตัด  
ปัญหาเรื่องพ่อค้าคนกลางกดราคาได้เป็น  
อย่างดี พ่อค้าที่เข้ามาจับซื้อจะต้องติดต่อซื้อ  
ขายผ่านกลุ่มเท่านั้น โดยกลุ่มจะทำตาราง  
การเลี้ยงกึ่งของสมาชิกแต่ละราย เพื่อให้  
ผลผลิตออกในช่วงเดียวกันมากเกินไป และ  
จะมีการจัดเรียงลำดับการจับกึ่งหมุนเวียนกัน  
ไปในแต่ละฟาร์ม ส่งผลให้ราคาหน้าฟาร์มสูง  
ขึ้น เกษตรกรสามารถขายกึ่งกะไข่ได้ราคา  
เฉลี่ยกิโลกรัมละ 250 บาท ทำให้มีรายได้ที่  
มั่นคง มีชีวิตความเป็นอยู่ที่ดี...จากตัวอย่าง  
ของทั้ง 2 กลุ่มที่กล่าวมานี้ นับเป็นผลสำเร็จ  
ที่สามารถวัดผลสัมฤทธิ์ได้อย่างเป็นรูปธรรม  
ตอบโจทย์ในการเพิ่มศักยภาพของเกษตรกร  
เมื่อเกิดการรวมกลุ่มกันบริหารจัดการอย่าง  
เป็นระบบตั้งแต่ต้นทางการผลิตไปจนถึงการ  
เชื่อมโยงสู่การตลาด ทำให้เกิดความยั่งยืนใน  
การประกอบอาชีพได้...

## ขุนเกษตรรา



## ส.ป.ก.รวมพลังขับเคลื่อนสร้างป่า-เกษตรกรรมยั่งยืน

นายมีศักดิ์ ภักดีคง รองปลัดกระทรวงเกษตรและสหกรณ์ กล่าวภายหลังเป็นประธานการจัดงาน “รวมพลังขับเคลื่อนการสร้างป่าและเกษตรกรรมยั่งยืนในพื้นที่ ส.ป.ก.” ภายใต้โครงการสืบสานระบบวนเกษตร สร้างสรรค์ความยั่งยืนแก่ชุมชน ส.ป.ก. เฉลิมพระเกียรติ เนื่องในโอกาสสมหามงคลพระราชพิธีบรมราชาภิเษก ณ วัดโป่งเกตุ ตำบลขุนราม อำเภอพัฒนานิคม จังหวัดลพบุรี ว่า สำหรับโครงการดังกล่าวจัดขึ้นเพื่อเฉลิมพระเกียรติ เนื่องในโอกาสสมหามงคลพระราชพิธีบรมราชาภิเษกในการสืบสานรักษา และต่อยอดศาสตร์พระราชารักษา และการรับรู้ ขยายผลองค์ความรู้ แนวทางการพัฒนาเกษตรกรรมยั่งยืน

ซึ่งภายในงานมีกิจกรรมที่น่าสนใจ คือ การขยายผลองค์ความรู้ด้วยกลุ่มฐานต่างๆ จำนวน 11 ฐาน ภายใต้ 3 กลุ่มหลักคือ กลุ่มฐานอนุรักษ์ดิน กลุ่มฐานอนุรักษ์น้ำ กลุ่มฐานอนุรักษ์ป่า กิจกรรมปลูกต้นไม้บริเวณรอบฟายโป่งเกตุเพื่อสร้างความชุ่มชื้นและการรักษาหน้าดิน การปาฐกถาพิเศษ “ศักยภาพและโอกาสในการเพิ่มพื้นที่สีเขียวและพื้นที่ป่าในเขต

ส.ป.ก.” อีกทั้งยังมีเวทีเสวนา “เพิ่มพื้นที่สีเขียวและพื้นที่ป่าในเขต ส.ป.ก. ทำอย่างไร” เพื่อหาแนวทางการสร้างป่าและเกษตรกรรมยั่งยืนในพื้นที่ ส.ป.ก. ก่อให้เกิดความร่วมมือและเครือข่ายต่อไปในอนาคตได้ ซึ่งการจัดงานครั้งนี้ใช้รูปแบบการดำเนินงานโดยสร้าง Growth mindset ในการพัฒนาระบบการเรียนรู้ ควบคู่จิตสำนึกเชิงอนุรักษ์ บนหลักความร่วมมือจากทุกภาคส่วนโดยอาศัยกลไกของ “จิตอาสาพระราชทาน 904 วปร.” และจิตอาสาทั่วไปในการขับเคลื่อนกระบวนการให้บรรลุเป้าหมาย

ทั้งนี้ กิจกรรมที่จัดขึ้นจะช่วยพัฒนาศักยภาพเกษตรกรในเขตปฏิรูปที่ดินที่ประสบความสำเร็จให้เป็นที่รับรู้และเป็นต้นแบบให้กับเกษตรกรรายอื่นๆ อีกทั้งยังช่วยให้ทุกภาคส่วนมีส่วนร่วมในการกำหนดแนวทางการสร้างป่าและเกษตรกรรมยั่งยืนในพื้นที่ ส.ป.ก. ให้เกษตรกรที่ทำกินอยู่ในพื้นที่มีชีวิตที่อยู่ดีมีสุข และอยู่ร่วมกันกับป่าได้ดังคำที่ว่า “ดิน น้ำ ป่าต้องมาพร้อม แต่บูรณาการต้องมาก่อน”

# เปิดนโยบายเร่งด่วน "กระทรวงเศรษฐกิจ" พันธกิจ "กรม.บักคู่2" ขับเคลื่อนประเทศ

หลังจากที่รัฐบาล "บักคู่ 2" แถลงนโยบายต่อรัฐสภาเรียบร้อยแล้ว เมื่อตีสามครึ่งของเช้าวันที่ 27 ก.ค.ที่ผ่านมา จากนี้จะเข้าสู่การเดินหน้าบริหารประเทศอย่างเป็นทางการ

หนึ่งในนโยบายที่ได้รับการ "โพลัส" มากที่สุด หนีไม่พ้น "นโยบายด้านเศรษฐกิจ" เพื่อแก้ปัญหาปากท้อง ค่าครองชีพและเพิ่มโอกาสการทำมาหากินของประชาชน รวมถึงการขับเคลื่อนให้เกิดการใช้จ่าย เร่งรัดการส่งออกและลงทุนของประเทศ

ทั้งนี้ ในเอกสารประกอบการแถลงนโยบายต่อรัฐสภา มีเรื่องที่จะต้องดำเนินการเร่งด่วน 12 ประการ

ขณะที่ "นโยบายด้านเศรษฐกิจ" นั้น การบริหารราชการจะเปลี่ยนแปลงไปจากรัฐบาลก่อนเนื่องจากเป็นรัฐบาลผสมที่มีพรรคร่วมรัฐบาลหลายพรรค

"สมคิด จาตุศรีพิทักษ์" รองนายกรัฐมนตรีอธิบายให้ "ทีมเศรษฐกิจ" ฟังถึงแนวทางการบริหารงานในระยะต่อไป และนโยบายเศรษฐกิจที่ต้องดำเนินการเร่งด่วน

"การบริหารนโยบายเศรษฐกิจจากนี้ไป จะเรียกผมว่า "รองนายกรัฐมนตรีฝ่ายเศรษฐกิจ" ไม่ได้ อีกแล้วเพราะการบริหารงานกระทรวงเศรษฐกิจได้กระจายไปยังพรรคร่วมรัฐบาล และผมได้เสนอให้ พล.อ.ประยุทธ์ จันทร์โอชา นายกรัฐมนตรีและ รว. กลาโหม จัดตั้งคณะรัฐมนตรีเศรษฐกิจ หรือ กรม.เศรษฐกิจขึ้น"

โดย กรม.เศรษฐกิจที่จัดตั้งขึ้นมาจะมีท่านนายกฯ เป็นประธาน เหมือนกับรัฐบาลบางชุดในอดีตที่เคยมีมาแล้ว ซึ่งการมี กรม.เศรษฐกิจ ก็เพื่อให้มีการปรึกษาหารือกันอย่างใกล้ชิดมากขึ้น โดยขณะนี้ นายวิษณุ เครืองาม

รองนายกรัฐมนตรี อยู่ระหว่างการร่าง กรม.เศรษฐกิจ เพื่อให้เกิดความร่วมมือสูงสุด ทั้งทิศทางและการขับเคลื่อน ลดข้อจำกัดจากการมีพรรคร่วมหลายพรรค และจะมีการประชุมหารือกันทุกสัปดาห์ ก่อนที่จะนำเรื่องต่างๆ เข้าสู่การพิจารณาของที่ประชุมคณะรัฐมนตรี (ครม.) ชุดใหญ่ต่อไป

ทั้งนี้ นโยบายเร่งด่วนสุดในขณะนี้ รองนายกฯ สมคิดระบุว่า การเตรียมการช่วยภัยแล้งและรักษาระดับราคาสินค้าเกษตร ซึ่งขณะนี้ทุกหน่วยงานเตรียมการแล้ว รอทยอยเข้าการพิจารณาของที่ประชุม ครม.

ขณะที่การเตรียมมาตรการกระตุ้นเศรษฐกิจ กระทรวงการคลังได้เตรียมมาตรการเอาไว้แล้ว ทั้งในส่วนที่กระทรวงการคลังดำเนินการเองและดำเนินการโดยธนาคารเฉพาะกิจของรัฐรวมทั้งหากมีความจำเป็นต้องดำเนินการเพิ่มเติมในกรณีที่หากเศรษฐกิจชะลอตัวมากเกินไปก็ได้กำชับสำนักงบประมาณเตรียมงบประมาณเอาไว้แล้ว

นอกจากนี้ยังต้องเร่งผลักดันให้โครงการหลักในเขตพัฒนาพิเศษภาคตะวันออก (อีอีซี) ให้เดินหน้าให้ได้ส่วนใหญ่ภายใน

1 ปีข้างหน้า พร้อมทั้งเร่งชักชวนให้การลงทุนเข้ามาในอีอีซีตามเป้าหมาย โดยจะเน้นสร้างอุตสาหกรรมเกษตรเป็นพื้นฐานเป็นพิเศษเพื่อเชื่อมโยงการพัฒนาชุมชนเกษตรการท่องเที่ยวและสอนให้รู้จักการค้าออนไลน์

รวมทั้งจะดำเนินการต่อเนื่องเพื่อการดูแลผู้มีรายได้น้อย โดยยกระดับบัตรสวัสดิการ

แห่งรัฐให้ครอบคลุมตรงเป้าหมาย และมีงบรองรับเพียงพอ ส่วนด้าน

การส่งออก กระทรวงพาณิชย์จะ

ต้องเร่งรัดการตลาดเพิ่ม รวมทั้งสร้างรายได้จากภาคบริการ

โดยเฉพาะการท่องเที่ยวที่ยังมีโอกาสอีกมากด้วย.



สมคิด



**อุป**เดียวกันจากภาพใหญ่ที่นายสมคิด จาตุศรีพิทักษ์ รองนายกรัฐมนตรี ได้ฉายภาพไว้ เรามาดูกันทีละละ "กระทรวงเศรษฐกิจ" ซึ่งแต่ละกระทรวงล้วนมีบทบาทสำคัญในการขับเคลื่อนเศรษฐกิจในระยะต่อไป มาดูกันว่า "รัฐมนตรีใหม่ไฟแรง" จากหลายพรรคพร้อมเข้ามาบริหารงาน ได้วางนโยบายเร่งด่วนไว้ อย่างไรกันบ้าง...

## จурินทร์ ลักษณะวิศิษฏ์

### รองนายกรัฐมนตรีและ รว.พาณิชย์

กระทรวงสำคัญที่ดูแลปัญหาปากท้องประชาชน ราคาสินค้า เกษตร เจริญการค้า และการส่งออก

นโยบายเร่งด่วนของกระทรวงพาณิชย์ที่จะต้องดำเนินการ นายจурินทร์ กล่าวว่า มี 4 เรื่องสำคัญ ได้แก่ เรื่องแรก การทำโครงการประกันรายได้เกษตรกร โดยจะเน้นพืชเศรษฐกิจสำคัญ คือ ข้าวเปลือก ข้าวโพดเลี้ยงสัตว์ มันสำปะหลัง ยางพารา ปาล์มน้ำมัน ซึ่งหลักการจะหารือร่วมกัน 3 ฝ่ายก่อนการดำเนินการ คือ ส่วนของภาครัฐ กระทรวงพาณิชย์ กระทรวงเกษตรและสหกรณ์ ภาคเอกชน และภาคเกษตรกร

"รัฐบาลจะไม่ดำเนินการเรื่องนี้โดยพลการ โดยเด็ดขาด โดยพืชที่จะแก้ไขปัญหาก่อน คือ ปาล์มน้ำมัน และยางพารา เพราะเกษตรกรเดือดร้อนจากผลผลิตราคาตกต่ำมานานหลายปีแล้ว ซึ่งได้สั่งการให้กระทรวงพาณิชย์หารือกับทุกฝ่ายที่เกี่ยวข้อง เพื่อจัดทำรายละเอียดและจะเสนอให้คณะรัฐมนตรี(กรม.) พิจารณาดำเนินการทันทีภายหลัง

จากแถลงนโยบายรัฐบาลต่อรัฐสภาแล้ว มั่นใจว่าการประกันรายได้จะเป็นอีกหนึ่งวิธีที่ช่วยขับเคลื่อนเศรษฐกิจฐานรากให้ขยายตัวได้แน่นอน ซึ่งจะมีส่วนช่วยให้เศรษฐกิจไทยขยายตัวได้มากขึ้น"

เรื่องที่ 2 ที่สำคัญไม่แพ้กันคือการเร่งแก้ปัญหาการส่งออก ที่ได้รับผลกระทบจากสงครามการค้าระหว่างสหรัฐฯ-จีน และเศรษฐกิจโลก

เรื่องที่ 3 การเร่งดูแลราคาสินค้าและค่าครองชีพประชาชน ที่ล่าสุดได้ดำเนินการแก้ปัญหาการค้าผลไม้ภาคใต้ตกต่ำ โดยเฉพาะมังคุดและลองกอง ซึ่งขณะนี้ราคาปรับตัวสูงขึ้นเล็กน้อย ขณะที่เรื่องที่ 4 คือ เจริญการค้า การค้าระหว่างประเทศ ที่ยังคงท้ออยู่ โดยเฉพาะการเจรจาจัดทำความตกลงหุ้นส่วนทางเศรษฐกิจระดับภูมิภาค (อาร์เซ็ป) การเจรจาความตกลงการค้าเสรี (เอฟทีเอ) ไทย-สหภาพยุโรป (อียู) โดยวันที่ 31 ก.ค.-3 ส.ค.นี้ ผมจะเดินทางไปประชุมอาร์เซ็ปที่ปักกิ่ง ประเทศจีน ซึ่งผมจะนั่งเป็นประธานด้วย และจะผลักดันให้จบให้ได้ปีนี้ตามเป้าหมาย

เรื่องที่ 3 การเร่งดูแลราคาสินค้าและค่าครองชีพประชาชน ที่ล่าสุดได้ดำเนินการแก้ปัญหาการค้าผลไม้ภาคใต้ตกต่ำ โดยเฉพาะมังคุดและลองกอง ซึ่งขณะนี้ราคาปรับตัวสูงขึ้นเล็กน้อย ขณะที่เรื่องที่ 4 คือ เจริญการค้า การค้าระหว่างประเทศ ที่ยังคงท้ออยู่ โดยเฉพาะการเจรจาจัดทำความตกลงหุ้นส่วนทางเศรษฐกิจระดับภูมิภาค (อาร์เซ็ป) การเจรจาความตกลงการค้าเสรี (เอฟทีเอ) ไทย-สหภาพยุโรป (อียู) โดยวันที่ 31 ก.ค.-3 ส.ค.นี้ ผมจะเดินทางไปประชุมอาร์เซ็ปที่ปักกิ่ง ประเทศจีน ซึ่งผมจะนั่งเป็นประธานด้วย และจะผลักดันให้จบให้ได้ปีนี้ตามเป้าหมาย

"การทำงานของกระทรวงพาณิชย์เป็นส่วนหนึ่งของเศรษฐกิจไทย ถ้าทำงานที่กระทรวงพาณิชย์ให้ดีขึ้นก็จะช่วยให้เศรษฐกิจในภาพรวมของประเทศดีขึ้นด้วย โดยงานเร่งด่วนทั้ง 4 เรื่อง จะต้องรีบทำให้เร็วที่สุด เพื่อให้เห็นผลชัดเจนโดยเร็ว ช่วยแก้ปัญหาความเดือดร้อนของเกษตรกร ประชาชน และนำรายได้เข้าสู่ประเทศให้มากขึ้น"

การทำงานที่กระทรวงพาณิชย์ให้ดีขึ้นก็จะช่วยให้เศรษฐกิจในภาพรวม

ของประเทศไทยดีขึ้นด้วย โดยงานเร่งด่วนทั้ง 4 เรื่อง จะต้องรีบทำให้เร็วที่สุด เพื่อให้เห็นผลชัดเจนโดยเร็ว ช่วยแก้ปัญหาความเดือดร้อนของเกษตรกร ประชาชน และนำรายได้เข้าสู่ประเทศให้มากขึ้น"

ของประเทศไทยดีขึ้นด้วย โดยงานเร่งด่วนทั้ง 4 เรื่อง จะต้องรีบทำให้เร็วที่สุด เพื่อให้เห็นผลชัดเจนโดยเร็ว ช่วยแก้ปัญหาความเดือดร้อนของเกษตรกร ประชาชน และนำรายได้เข้าสู่ประเทศให้มากขึ้น"

## อุตตม สาวนายน

### รว.คลัง

กระทรวงที่เป็นหัวใจของการขับเคลื่อนเศรษฐกิจไทย โดยเฉพาะการหารายได้เพื่อพัฒนาประเทศ

ขณะทำงานเร่งด่วนที่จะต้องดำเนินการภายในปีนี้ นายอุตตมระบุว่าคือ การลดความเหลื่อมล้ำในสังคม โดยการปรับปรุงโครงสร้างภาษี โดยเฉพาะภาษีเงินได้นิติบุคคล ซึ่งจัดเก็บอยู่ที่อัตรา 20% และภาษีเงินได้บุคคลธรรมดา จัดเก็บสูงสุดอัตรา 35% ซึ่งภาษีทั้ง 2 รายการมีช่องว่างห่างกันพอสมควร

"รัฐบาลจะเดินหน้านโยบายลดภาษีบุคคลธรรมดา 10% ตามที่พรรคพลังประชารัฐได้หาเสียงไว้ แต่การดำเนินการทั้งหมดจะต้องรอสำนักงานเศรษฐกิจการคลัง (สศค.) ศึกษาถึงผลกระทบที่จะตามมา ก่อนว่า เมื่อดำเนินการแล้วรัฐบาลจะสูญเสียรายได้จากนโยบายนี้คิดเป็นจำนวนเงินเท่าไร หรือกระทบเสถียรภาพการคลังเพียงใด"

ขณะที่ปัญหาความเหลื่อมล้ำอีกเรื่อง คือ การแก้ปัญหาผู้มีรายได้น้อยและผู้ประกอบการรายย่อยไม่สามารถเข้าถึงแหล่งเงินทุนได้ ซึ่ง



รัฐบาลจะใช้กลไกของสถาบันการเงินเฉพาะกิจของรัฐ เช่น ธนาคารออมสิน ธนาคารเพื่อการเกษตรและสหกรณ์การเกษตร (ธ.ก.ส.) และธนาคารอาคารสงเคราะห์ (ธอส.) ในการอำนวยสินเชื่อเงินทุนให้เพื่อให้สามารถเข้าถึงแหล่งเงินทุน และนำไปใช้ประกอบอาชีพหรือธุรกิจได้ง่ายขึ้น

“หลังจากนี้กระทรวงการคลังจะดูแลเศรษฐกิจในประเทศจากฐานราก และเดินหน้าสร้างความเข้มแข็งของเศรษฐกิจภายในประเทศ โดยออกมาตรการดูแลเศรษฐกิจ พร้อมขับเคลื่อนนโยบายที่พรรคพลังประชารัฐเสนอประชาชนไว้ ซึ่งเป็นนโยบายที่เน้นพัฒนาประเทศให้มีขีดความสามารถในการแข่งขัน และก้าวทันโลก”

ขณะที่จะสานต่อนโยบายเดิม ได้แก่ โครงการบัตรสวัสดิการแห่งรัฐ หรือบัตรคนจน ซึ่งมีผู้ถือบัตร 14.5 ล้านราย เนื่องจากเป็นโครงการที่ประชาชนได้รับประโยชน์อย่างแท้จริง โดยอาจจะเพิ่มสิทธิประโยชน์ให้ผู้ถือบัตรมากขึ้น รวมถึงการจ่ายเบี้ยยังชีพเพิ่มในกลุ่มผู้สูงอายุ ผู้พิการ และครอบครัวที่ยังคงกลุ่มมารดาตั้งครรรภ์ และเด็กแรกเกิด

สำหรับเป้าหมายระยะยาวจะดูแลวินัยการเงินการคลังอย่างเคร่งครัด โดยการปรับโครงสร้างการจัดเก็บรายได้ภาครัฐและผลักดันให้ประชาชนทุกกลุ่มมีเงินออมระยะยาวรองรับวัยเกษียณ

## สนธิรัตน์ สนธิจิรวงศ์

รมว.พลังงาน

“การทำงานนับจากนี้ไป จะทำเพื่อรักษาผลประโยชน์ของชาติ กระทรวงพลังงานต้องเป็นพื้นที่ที่ประชาชนเข้าถึง สัมผัสได้ ผมจะล้างภาพลักษณ์กระทรวงไม่ให้ถูกมองเป็นขุมทรัพย์และผลประโยชน์ทางการเมือง และเน้นให้ผลประโยชน์ทั้งหมดตกแก่ประชาชน โดยจะยึดความโปร่งใสสามารถตรวจสอบได้”

ขณะทีนโยบายเร่งด่วนที่ต้องเร่งดำเนินการ นายสนธิรัตน์ กล่าวว่า การเน้นการผลิตพลังงานจาก

พืชเกษตรที่  
จะมาเป็น  
อีกหนึ่ง  
ในมิติ

ขับเคลื่อนนโยบายเศรษฐกิจตามแนวทางประชารัฐ โดยยกระดับการดำเนินการให้มากขึ้น เช่น ปาล์มน้ำมัน ที่นำมาผลิตไบโอดีเซลปี 7 ปี 10 และปี 20 และอ้อยที่จะนำมาผลิตเป็นเอทานอลและเชื้อเพลิงชีวภาพ นอกจากนี้ยังจะเดินหน้าลดภาระค่าใช้จ่ายให้กับประชาชน เช่น การใช้กลไกของบัตรสวัสดิการแห่งรัฐ ช่วยเหลือผู้มีรายได้น้อยในการซื้อพลังงานในราคาถูก โดยจะมีการปรับเงื่อนไขใหม่ เช่น กรณีผู้ถือบัตรสามารถใช้ซื้อแก๊สหุงต้ม (แอลพีจี) ภาคครัวเรือน 45 บาทต่อ 3 เดือน เพื่อให้เข้าถึงประชาชนได้อย่างแท้จริง





เช่นเดียวกับการพัฒนาพลังงานทางเลือกให้กับชาวบ้าน เช่น โครงการผลิตไฟฟ้าจากพลังงานแสงอาทิตย์ติดตั้งบนหลังคาที่อยู่อาศัย ภาคประชาชน ซึ่งประชาชนยังไม่นิยมติดตั้งเท่าที่ควร จะต้องมาพิจารณา รายละเอียดต่อไปว่าเพราะเหตุใด และจะปรับเงื่อนไขหรือไม่อย่างไร รวมถึงทำอะไรให้มีการสะสมพลังงานไว้ใช้กลางคืนด้วย

ทั้งนี้ นอกจากประเด็นข้างต้นแล้ว ยังมีอีกหลายเรื่องในกระทรวงพลังงานที่นายสนธิรัตน์จะต้องเร่งแก้ปัญหา เช่น การเคลียร์ปมคำวินิจฉัย ผู้ตรวจการแผ่นดินที่ให้บทลงโทษพัฒนากำลังผลิตไฟฟ้าของประเทศ หรือพีดีที2018 กรณีภาครัฐควรถือหุ้นในกำลังการผลิตไฟฟ้าของประเทศ ไม่น้อยกว่า 51% ของกำลังการผลิตที่มีอยู่เพื่อให้เป็นไปตามรัฐธรรมนูญหรือ การพิจารณากรณีการเปิดประมูลหาผู้นำเข้าก๊าซธรรมชาติเหลว (แอลเอ็นจี) วงจรแรกของการไฟฟ้าฝ่ายผลิตแห่งประเทศไทย (กฟผ.) 1.5 ล้านตันต่อปี

การแก้ไขปัญหาคอรัปชัน เชฟรอน คอร์ปอเรชั่น จำกัด และบริษัท โททาล จำกัด ขู่ฟ้องกระทรวงพลังงาน หลังแพ้ประมูลแหล่งก๊าซธรรมชาติ บงกช-เอราวัณในอ่าวไทย รวมถึงปัญหากองทุนน้ำมันเชื้อเพลิงที่ปัจจุบัน บัญชีแอลพีจีดีคลบ 6,897 ล้านบาท และการจัดสรรเงินโครงการต่างๆของกองทุนอนุรักษ์พลังงานที่ถูกมองว่า "มีเงินทอน"

## เฉลิมชัย ศรีอ่อน

### รมว.เกษตรและสหกรณ์

กระทรวงหลักที่ดูแล "เกษตรกรไทย" คนส่วนใหญ่ที่เป็น กระดูกสันหลังของชาติ

"ผมตั้งใจที่ได้มาทำงานในกระทรวงนี้ แม้ทราบว่าเป็นงานหนัก และบริหารโดยทีมการเมืองจาก 4 พรรคผมจึงได้พูดคุยกับ รมช.เกษตร และสหกรณ์ทุกท่านว่าเราเข้ามาเพื่อทำงานเพื่อให้ทุกอย่างขับเคลื่อนไปได้ ซึ่งอยู่ที่ทุกคนในที่นี้ การทำงานจะมีความใกล้ชิดและแบบ ครอบครัวเดียวกัน ตั้งใจมาทำงานเป็นทีม เดินไปด้วยกัน ขอให้ทุกคนช่วยกัน อาจจะรู้สึกเหนื่อยในช่วงเริ่มต้น ทำงานเพิ่มขึ้น ก็จะทำให้กำลังใจ ดูแลทุกคนเหมือนคนในครอบครัวเดียวกัน"

สำหรับเรื่องเร่งด่วนที่ต้องแก้ไข ได้แก่ ภัยพิบัติ ฝนทิ้งช่วง โดยได้สั่งการให้ไปทำแผนรับมือวิกฤติทั้งภัยแล้งและน้ำท่วม รวมทั้งจะมีการชดเชย หรือการปลูกพืชทดแทนอะไรได้บ้าง ต้องมีคำตอบให้เกษตรกร ต้องเร่งสำรวจความเสียหายจากภัยแล้ง ถึงแม้ว่ายังไม่

มีการประกาศเขตภัยพิบัติ แต่การใส่ใจเป็นการสร้างความรู้สึกที่ดี

นอกจากนั้น การจ่ายเงินชดเชย หรือกฎระเบียบอะไรที่ทำให้เกิดความล่าช้าสามารถแก้ไขได้ก็ให้แก้ไข และเรื่องน้ำจะต้องไม่ใช่แค่เรื่องน้ำเพื่อการเกษตร ยังมีเรื่องของน้ำกินน้ำใช้ น้ำเพื่อระบบนิเวศ ซึ่งต้องดูแลตัวเลขปริมาณน้ำและผลกระทบที่คาดว่าจะเกิดขึ้นก่อน จึงจะสามารถวางแผนในการรับมือได้

"ขอแจ้งข่าวดีตอนนี้มีฝนตกในพื้นที่ภาคเหนือตอนบน อีสาน และภาคกลาง จากไม่มีน้ำเลย ตอนนี้ วันนี้ เรามีน้ำเต็มเข้ามาในเขื่อน วันละ 40 ล้านลูกบาศก์เมตร ถือเป็นข่าวดีมาก และรัฐบาลต้องบริหารน้ำ ไปถึงหน้าแล้งหน้าให้ได้ สมมติวิกฤติที่สุดคือ ไม่มีน้ำมาเติมเลยจะต้องมีการบริหารน้ำให้ดีที่สุด ส่วนเรื่องการทำฝนเทียม ตอนนี้สั่งให้ขึ้นบินทุกวัน ในทุกพื้นที่ที่มีโอกาสฝนตก รวมทั้งสั่งให้หน่วยงานที่ดูแลน้ำให้ดูแลน้ำทุกแหล่งเพื่อทำฝาย หรือแก้มลิง เพื่อกักเก็บน้ำไว้ในฤดูแล้ง นอกจากนี้ เราจะศึกษาโครงการเติมน้ำให้เขื่อนภูมิพล และเขื่อนสิริกิติ์ เราดำเนินการอย่างต่อเนื่อง แก้ไขอย่าง

เต็มที่เพื่อลดผลกระทบของเกษตรกรและประชาชน"

ส่วนในเรื่องประมง เข้าใจว่าการแก้ทางซ้ายก็ จะเกิดปัญหาทางด้านขวาดังนั้นต้องมีมาตรการบรรเทาผลกระทบ จะได้ตอบ

คำถามทั้งเกษตรกรและชาวประมงได้

เราเข้ามาเพื่อแก้ไข ปัญหาไม่ใช่เพื่อ มาสร้างปัญหา

ทุกเรื่องที่กำลังมา เป็นเรื่องเร่งด่วนทั้งสิ้นและ ต้องทำงานแก้ไข

ไปพร้อมๆกัน.

☆ มีต่อหน้า 9



☆ ต่อจากหน้า 8

## สุริยะ จิ้งรุ่งเรื่องกิจ

### รมว.อุตสาหกรรม

กระทรวงหลักที่ดูแล "ภาคอุตสาหกรรม" และเพิ่มขีดความสามารถในการแข่งขันประเทศ

"กระทรวงเล็กหรือใหญ่"ไม่สำคัญผมตั้งใจมาทำงานเต็มที่ ซึ่งภายหลังจากเข้าทำงานที่กระทรวงอุตสาหกรรมแล้วผมพร้อมสานงานต่อทันที โดยทุกนโยบายจะเห็นภาพชัดเจนภายใน 100 วัน"

โดยงานเร่งด่วนที่จะทำ นายสุริยะ ระบุว่า คือ การปลดล็อกปัญหาของผู้ประกอบการขนาดกลางและเล็ก (เอสเอ็มอี) โดยเฉพาะการเข้าถึงแหล่งเงินทุน ซึ่งยังเป็นปัญหาอย่างต่อเนื่อง แต่จะเร่งแก้ปัญหาก็เพื่อให้เงินถึงมือเอสเอ็มอีให้มากที่สุด และตรงกลุ่มเป้าหมายทุกคนอย่างเท่าเทียมกัน

ขณะเดียวกัน จะเร่งรัดการดำเนินการตามนโยบาย 12 อุตสาหกรรมเป้าหมายให้ได้ตามเป้า หลังจากที่ผ่านมาไม่มีเงินไม่ก็อุตสาหกรรมที่ดำเนินการดำเนินการเป็นไปตามเป้าหมาย เช่น อุตสาหกรรมหุ่นยนต์, อุตสาหกรรมยานยนต์สมัยใหม่, อุตสาหกรรมการบินและอวกาศและเทคโนโลยีชีวภาพ, อุตสาหกรรมหุ่นยนต์เพื่ออุตสาหกรรม ส่วนอุตสาหกรรมที่เหลือ ยังอยู่ระหว่างการดำเนินงาน โดยเฉพาะอุตสาหกรรมอาหาร รวมถึงการผลักดันราคาสินค้าเกษตรให้สูงขึ้น เช่น อ้อย และแปรรูปเกษตรอุตสาหกรรมต่างๆ ให้ได้มูลค่าสูงขึ้น

ขณะที่จะให้ความสำคัญกับ "สิ่งแวดล้อม" จะดูแลโรงงานอุตสาหกรรมเหมืองแร่ ขยะพิษ กากอุตสาหกรรม ที่มีการร้องเรียนจำนวนมาก ให้ความสำคัญเข้มงวดมากกว่าเดิม เพราะกระทบกับชาวบ้านในพื้นที่โดยตรง รวมทั้งเร่งรัดการลงทุนในโครงการอีอีซี และจะผลักดันให้เกิดอีอีซีในภาคอีสานอีกด้วย

"ส่วนประเด็นปัญหาการใช้ ม.4 ปิดเหมืองแร่ทองคำชาติที่ จ.พิจิตร ของบริษัท อัครา รีซอร์สเซส จำกัด (มหาชน) เพราะสร้างปัญหาต่อสิ่งแวดล้อมและกระทบต่อสุขภาพของประชาชนในพื้นที่ จนทำให้บริษัท ถึงขั้นเกิดคอนโซลิตเด็ต ลิมิเตด จำกัด ประเทศออสเตรเลีย ซึ่งเป็นบริษัทแม่ ใต้ฟ้องร้องรัฐบาลไทย และล่าสุดอยู่ในชั้นการไกล่เกลี่ยของคณะอนุญาโตตุลาการนั้น ผมพร้อมเจรจากับบริษัทเกิดเพื่อหาทางออกร่วมกัน เพราะการพูดคุยกันอาจเป็นการตีกันทั้ง 2 ฝ่าย จากเดิมที่อดีต รมว.อุตสาหกรรม 2 คนก่อนหน้านี้นี้ ปฏิเสธที่จะเจรจากับผู้ฟ้องร้อง"

## พุทธิพงษ์ ปุณณกันต์

### รมว.ดิจิทัลเพื่อเศรษฐกิจและสังคม (ดีอี)

กระทรวงที่จะมีบทบาทสำคัญต่อการเดินทาง "เศรษฐกิจฐานดิจิทัล"

"ผมมุ่งมั่นตั้งใจทำให้กระทรวงดีอี เป็นที่พึ่งของพี่น้องประชาชนทำงานใกล้ชิดประชาชน เพราะวันนี้ทุกคนเข้าสู่ยุคดิจิทัล ทั้งที่รู้ตัวและไม่รู้ตัว โดยใช้เทคโนโลยีดิจิทัล ทำให้ชีวิตประชาชนดีขึ้น มีเงิน

ในกระเป๋ามากขึ้น และยังมีความรู้เท่าทันเทคโนโลยีด้วย"

สำหรับการกิจแรกที่จะผลักดันให้เห็นผลภายใน 3 เดือน และมั่นใจว่าจะสามารถทำได้สำเร็จ ได้แก่ ดิจิทัลเพื่อความมั่นคง โดยจะกำจัดข่าวปลอม ข่าวหลอกลวง ที่มีผลต่อประชาชนในวงกว้าง ทำให้

ตื่นตระหนกตกใจอาทิ

ข่าวลือว่ามีระเบิดขึ้นจริง ข่าวโรคระบาด ข่าวแผ่นดินไหว เป็นต้น โดยจะตั้งศูนย์ป้องกันข่าวปลอม (Fake News Center) ทำหน้าที่คัดกรองข่าวที่ไม่จริง และนำข่าวจริงมาชี้แจงให้ประชาชนได้รับทราบเร็วที่สุด โดยจะประสานหน่วยงานที่เกี่ยวข้องเพื่อให้ข้อมูลถูกต้อง

ขณะเดียวกัน จะสร้างกระบวนการตรวจสอบต้นตอของข่าวปลอมที่ทำให้ประเทศเกิดความวุ่นวาย โดยจะนำคนแชร์ข่าวปลอมบ่อยๆ และแชร์เป็นคนแรก มาลงโทษตามกฎหมายให้ได้ ซึ่งเรื่องนี้สามารถสืบค้นได้จากโดเมนเนม แม้จะจดทะเบียนในต่างประเทศ แต่เมื่อแชร์ในเมืองไทยคนแรก แชร์บ่อยๆ ระบบปัญญาประดิษฐ์ (เอไอ) จะสืบค้นได้ทันที และขอความร่วมมือจากสื่อต่างๆ มาร่วมตรวจสอบเพื่อให้ประชาชนได้ข้อมูล ได้รับข่าวสารที่แท้จริง สร้างสรรค์

"ปัจจุบันการปล่อยข่าวปลอมเยอะมาก และคนปล่อยข่าวปลอมไม่มีความรับผิดชอบต่อสังคม ทำให้ประเทศเกิดความวุ่นวาย ดังนั้น ทุกฝ่ายจะต้องร่วมกันสกัดข่าวปลอม และนำคนปล่อยข่าวปลอมมาลงโทษตามกฎหมาย เพื่อมิให้เป็นเยี่ยงอย่างอีกต่อไป"

ส่วนดิจิทัลเพื่อเศรษฐกิจ ในเบื้องต้นจะหารือกับธนาคารออมสิน เพื่อช่วยเหลือร้านค้า หาบเร่ หรือผู้ค้าที่ถูกไล่ที่จากที่เคยขายสินค้าบนทางเท้า รวมถึงร้านโชห่วย ได้มีเงินทุนและมีช่องทางการค้าขายผ่านออนไลน์ ถือเป็นพื้นที่ขายสินค้าแห่งใหม่ เชื่อว่าจะช่วยให้ขายสินค้าได้อย่างแน่นอน ซึ่งจะสอดคล้องกับยุคดิจิทัล

ขณะที่ดิจิทัลเพื่อสังคมนั้น จะรวบรวมแอปพลิเคชันต่างๆ ที่ประชาชนใช้งานบ่อยมาไว้ในที่เดียวกัน เพื่อให้สะดวกในการใช้งาน ไม่ต้องค้นหาหลายแอปพลิเคชัน เพียงโหลดแอปเดียว สามารถใช้บริการได้ทุก อย่าง เช่น เบอร์โทรศัพท์ฉุกเฉิน เบอร์โทรศัพท์โรงพยาบาลใกล้บ้าน และอื่นๆ ที่สะดวกสบายในการใช้บริการ

## พิพัฒน์ รัชกิจประการ

### รมว.การท่องเที่ยวและกีฬา

กระทรวงสำคัญที่ผลักดัน "การท่องเที่ยว" ซึ่งเป็นพระเอกและรายได้หลักของประเทศมายาวนาน

"ผมจะโปรโมตการท่องเที่ยวเชิงการแพทย์ (เมดิคัล ทัวริซึม) ที่มีศักยภาพเป็นส่วนประกอบในการรักษาสุขภาพ รวมถึงนำมาใช้ในวอร์ดแผนไทย ดีทีออกซ์ คอร์สเพื่อสุขภาพต่างๆ เพราะกีฬาถือเป็นหนึ่งใน

ลำดับยา 16 สูตรของรัชกาลที่ 3 เพื่อให้เป็นจุดขายใหม่ที่โดดเด่นในการท่องเที่ยวของไทย สอดรับกระแสความนิยมของวอร์ดแผนไทยที่มีอยู่แล้วทั้งในและต่างประเทศ โดยจะนำไปผสานกับความรู้แพทย์แผนไทยให้ถูกต้อง และมีประกาศนียบัตรรองรับจากกระทรวงสาธารณสุข"



โดยจะนำร่องจัดโมเดลท่องเที่ยวรูปแบบนี้ในทั้ง 6 ภูมิภาคของไทย ภาคละ 1-2 โมเดล วางเป้าหมายเห็นความคืบหน้าภายใน 6 เดือนถึง 1 ปี นับจากนี้ เชื่อว่าจะดึงความสนใจจากนักท่องเที่ยวฝั่งยุโรปและอเมริกาที่มีทัศนคติเป็นบวกต่อเรื่องการใช้กัญชาเพื่อการแพทย์ให้มาประเทศไทยมากขึ้น

ส่วนจุดขายใหม่อื่น ๆ มองว่า ควรดึงอีเวนต์การแข่งขัน หรือทัวร์นาเมนต์ด้านอี-สปอร์ต รายการใหญ่ๆ มาจัดในไทย เพราะเป็นกีฬาที่กำลังได้รับความนิยมเทียบเท่าฟุตบอล ค่าตัวของนักกีฬาอี-สปอร์ตเริ่มสูงขึ้นเรื่อยๆ และมีการเข้าถึงกันในหลาย ๆ สโมสร สนับสนุนการสร้างนักกีฬาอี-สปอร์ต ให้เป็นมีอาชีพมากขึ้น หากดึงทัวร์นาเมนต์ด้านนี้มาจัดในไทยได้หลายรายการ จะช่วยเพิ่มจำนวนนักท่องเที่ยวและรายได้สร้างการเติบโตแก่ตลาดความสนใจเฉพาะ อย่างท่องเที่ยวเชิงกีฬา (สปอร์ต ทัวริซึม) ที่ไทยมีอีเวนต์น่าสนใจ อย่างงาน โมโตจีพี ที่จัดใน จ.บุรีรัมย์

นอกจากนี้ ยังต้องการผลักดันให้ธุรกิจที่พิกให้เช่าระยะสั้น เช่น บ้านเช่า (โฮมแชร์) ที่เสนอขายผ่านแพลตฟอร์ม Airbnb (แอร์บีแอนด์บี) เป็นเรื่องถูกกฎหมายในไทย เพื่อลงไปถึงตลาดผู้ประกอบการโฮมสเตย์ โดยมีแอร์บีแอนด์บีเป็นตัวกลางการขาย

“แต่การเร่งด่วนที่ต้องเร่งแก้ไขที่สุด คือการสร้างความปลอดภัยให้กับนักท่องเที่ยว เพื่อให้เกิดความมั่นใจให้เลือกมาเที่ยวไทยอย่างต่อเนื่อง โดยจะจัดโครงการอาสาสมัครในแต่ละชุมชนมาช่วยกันดูแลความปลอดภัยให้แก่นักท่องเที่ยวอีกแรง เพราะถ้าพึ่งแค่กำลังเจ้าหน้าที่ตำรวจนั้นไม่เพียงพอ โดยจะเริ่มโครงการดังกล่าวในปีนี้”

## ศักดิ์สยาม ชิดชอบ

### รมว.คมนาคม

กระทรวงที่ดูแล “โครงการโครงสร้างพื้นฐานขนาดใหญ่ของรัฐ” เพื่อสร้างฐานการลงทุนของประเทศ

“หลังจากรัฐบาลแถลงนโยบายแล้ว ผมและ รมว.2 ท่าน ทั้ง นายอิทธิชัย รัตนเศรษฐ์ นายถาวร เสนเนียม จะแบ่งงานที่จะต้องรับผิดชอบร่วมกัน และพร้อมผลักดันงานของกระทรวงคมนาคมต่อทันที ซึ่งแนวทางการทำงานจะมีแผนบูรณาการการทำงานคมนาคมทั้งหมดร่วมกัน ทั้งทางบก ทางน้ำ ทางอากาศ และระบบราง”

ก่อนหน้านี้ผมได้ศึกษาข้อมูลของกระทรวงมาก่อน และเห็นว่า งานแรกๆ ที่ต้องเข้ามาเร่งแก้ไขและผลักดันคือ โครงการที่ยังมีปัญหาติดขัด รวมทั้งการแก้ปัญหาวิสาหกิจของ

กระทรวง ซึ่งแผนฟื้นฟูที่ได้ผ่านความเห็นชอบจากกรม. มาแล้ว แต่ยังไม่คืบหน้าเท่าที่ควร เช่น องค์การขนส่งมวลชนกรุงเทพ (ขสมก.), การรถไฟแห่งประเทศไทย (รฟท.) บริษัทการบินไทย จำกัด (มหาชน) เนื่องจากพบว่ายังมีสินค้าคงค้างที่ต้องเร่งสะสางจำนวนมาก

นอกจากนั้น ก็จะเน้นหนักไปที่ “การลดค่าครองชีพของประชาชน” ในระบบขนส่งโดยสารสาธารณะ ทั้งในเรื่องของการลดค่าโดยสารรถไฟฟ้า และค่าทางด่วน เนื่องจากในปัจจุบันจะเห็นว่าค่าใช้จ่ายของประชาชนเฉพาะค่าใช้จ่ายการเดินทางต่อวันสูงมาก แต่จะลดลงมาเท่าไรหรืออย่างไร หรือช่วยเหลือประชาชนมากแค่ไหนนั้น จะต้องพิจารณาภาพรวมอย่างรอบคอบ

ขณะที่กรณีของ “แกร็บแท็กซี่” ซึ่งจะเดินหน้าผลักดันให้ขึ้นทะเบียนเป็นรถโดยสารสาธารณะที่ถูกกฎหมายนั้น ล่าสุด กรมการขนส่งทางบก (ขบ.) ได้ประชุมเรื่องนี้บ้างแล้ว เบื้องต้นจะต้องเร่งแก้ไขกฎกระทรวงและกฎหมายเพื่อให้แกร็บแท็กซี่เป็นบริการที่ถูกกฎหมาย โดยขั้นตอนได้เตรียมแก้ไขกฎหมาย และกฎกระทรวงไว้เรียบร้อยแล้ว

นอกจากนั้น อีกงานสำคัญของกระทรวงคือ การเร่งรัดการดำเนินการโครงการเมกะโปรเจกต์มูลค่ากว่า 1.7 แสนล้านบาท ทั้งทางบก ทางน้ำ ทางอากาศ ทางราง และ รถมข. จะเรียกแต่ละโครงการมาพิจารณาอย่างรอบคอบ ก่อนที่จะเร่งเดินหน้าต่อไป โดยเฉพาะ โครงการก่อสร้างทางหลวงพิเศษระหว่างเมือง (มอเตอร์เวย์)

ขณะที่โครงการระบบรางส่วนใหญ่เป็นโครงการที่อยู่ระหว่างก่อสร้าง และเตรียมเปิดให้บริการ ขณะที่ส่วนที่ต้องเร่งดำเนินการเพิ่มเติมคือ โครงการรถไฟฟ้าที่อยู่ในแผนพัฒนาที่ยังค้างอยู่ 2 โครงการคือ รถไฟฟ้าสายสีส้มตะวันตก ช่วงศูนย์วัฒนธรรมฯ-บางขุนนนท์ และงานระบบรถไฟฟ้า ช่วงมีนบุรี-บางขุนนนท์ วงเงินรวม 1.4 แสนล้านบาท และรถไฟฟ้าสายสีม่วงใต้ ช่วงเตาปูน-ราษฎร์บูรณะ (วงแหวนกาญจนาภิเษก) วงเงินราว 1 แสนล้านบาท

รวมทั้งเมกะโปรเจกต์ในส่วนของการรถไฟแห่งประเทศไทย (รฟท.) ที่จะเดินหน้ารถไฟทางคู่รวม 7 โครงการ

ขณะเดียวกันจะเข้าไปดูโครงการการลงทุนโครงสร้างพื้นฐานที่สำคัญในพื้นที่อีอีซีด้วย เพราะมีหลายโครงการที่เกี่ยวข้องที่กระทรวงคมนาคมจะต้องร่วมทำงาน โดยจะมีการประสานร่วมกับคณะกรรมการอีอีซีมากขึ้น.

ทีมเศรษฐกิจ





## อธิบดีกรมการข้าว ไขว้ระบบตรวจสอบมาตรฐานข้าวครบวงจร สร้างความเชื่อมั่นผู้บริโภค ด้วยเครื่องหมายรับรองข้าวพันธุ์แท้ และ Q

### สัมภาษณ์พิเศษ

ข้าวเป็นพืชหลักของประเทศไทย เป็นพืชเศรษฐกิจที่มีความสำคัญ ในแต่ละปีมีพื้นที่ปลูกข้าวนาปีประมาณ 59 ล้านไร่ นาปรังอีก 12-13 ล้านไร่ ผลผลิตรวม 34 ล้านตัน ข้าวเปลือก เป็นข้าวสารประมาณ 25 ล้านตันต่อปี ในจำนวน 25 ล้านตัน ส่งออกไปขายต่างประเทศประมาณ 10 กว่าล้านตันที่เหลือบริโภคภายในประเทศ



นายประสงค์ ประไพตระกูล อธิบดีกรมการข้าว กล่าวว่า ถ้ามองในแง่การส่งออกข้าวต้องแข่งขันด้านราคาและคุณภาพ เนื่องจากมีหลายประเทศที่ผลิตข้าวและส่งออก เช่นเดียวกับประเทศไทย ขณะเดียวกันภายในประเทศเองก็มีความต้องการบริโภคข้าวจำนวนมาก ปัจจุบันคนไทยตื่นตัวเรื่องการดูแลสุขภาพ ทำให้มีความต้องการข้าวคุณภาพปลอดภัยมากขึ้น นี่คือนโยบายหลักที่เราจำเป็นต้องพัฒนาคุณภาพข้าวไทยให้ได้มาตรฐานเป็นที่ยอมรับของทุกคนในประเทศและต่างประเทศ ดังนั้น กรมการข้าวจึงได้พัฒนาระบบตรวจสอบและรับรองมาตรฐานข้าว เพื่อยกระดับมาตรฐานสินค้าเกษตรสร้างความปลอดภัยและความเชื่อมั่นให้กับผู้บริโภค

การตรวจสอบและรับรองมาตรฐานข้าว เริ่มตั้งแต่ มาตรฐานเมล็ดพันธุ์ข้าว (GAP Seed) เริ่มจากเมล็ดพันธุ์ข้าวที่ทราบแหล่งที่มาที่เชื่อถือได้ ไม่ว่าจะเป็นเมล็ดพันธุ์ข้าวที่ได้รับการรับรองมาตรฐาน GAP Seed หรือเมล็ดพันธุ์ข้าวของกรมการข้าว พอไปสู่แปลงนาเกษตรกร จะมีมาตรฐานข้าว GAP หรือมาตรฐานข้าวอินทรีย์ ได้เป็นข้าวเปลือกคุณภาพ เข้าสู่กระบวนการ

# มติชน

Matichon  
Circulation: 950,000  
Ad Rate: 1,100

Section: First Section/ชีวิตคุณภาพ

วันที่: จันทร์ 29 กรกฎาคม 2562

ปีที่: 42

ฉบับที่: 15114

หน้า: 7(ล่าง)

Col.Inch: 111.58 Ad Value: 122,738

PRValue (x3): 368,214

คลิป: ชาว-ดำ

หัวข้อข่าว: สัมภาษณ์พิเศษ: อธิบดีกรมการข้าว ไขว่ระบบตรวจสอบมาตรฐานข้าวครบวงจร สร้างความเชื่อ...



แปรรูปในโรงสีข้าวที่ผ่านการรับรองมาตรฐานโรงสีข้าว GMP ได้ออกมาเป็นข้าวสารที่มีคุณภาพ ได้เครื่องหมายรับรองมาตรฐาน Q และเพื่อสร้างความเชื่อมั่นให้กับผู้บริโภคอีก



รับรองโดย  
กรมการข้าว



ชั้นหนึ่ง กรมการข้าวจึงได้ออกเครื่องหมายรับรองข้าวพันธุ์แท้ เพราะผ่านการตรวจสอบตั้งแต่เมล็ดพันธุ์ แปลงปลูกของเกษตรกร โรงสีข้าว ทุกขั้นตอนเป็นข้าวพันธุ์แท้ไม่มีสิ่งใดปลอมปน เพื่อรับรองว่าข้าวพันธุ์แท้ที่จำหน่ายมีแหล่งกำเนิดในประเทศไทย ตรงตามพันธุ์มีคุณภาพและมาตรฐาน โดยขณะนี้ มีพันธุ์ข้าวที่สามารถยื่นขออนุญาตใช้เครื่องหมายรับรองข้าวพันธุ์แท้ ซึ่งอนุญาตให้ใช้แสดงคู่กับเครื่องหมายรับรองมาตรฐาน Q ในข้าว 12 พันธุ์ คือ กข6 กข15 กข21 กข43 กข59 ปทุมธานี 1 พิษณุโลก 80 ขาวดอกมะลิ 105 ทับทิมชุมแพ สังข์หยด มะลิสีลลอรินทร์ และข้าวเหนียวลิ้มฟ้า

จังหวัดร้อยเอ็ดซึ่งถือเป็นแหล่งปลูกข้าวที่สำคัญแห่งหนึ่งของภาคตะวันออกเฉียงเหนือ ที่กรมการข้าวได้เข้าไปดำเนินการส่งเสริมเรื่องการปลูกข้าวแปลงใหญ่ GAP และข้าวอินทรีย์ และมีการนำระบบตรวจสอบและรับรองมาตรฐานเข้ามาดำเนินการอย่างครบวงจร ดังนั้นกรมการข้าวจึงได้นำคณะผู้บริหารกรมการข้าว เจ้าหน้าที่ และสื่อมวลชนลงพื้นที่จังหวัดร้อยเอ็ด เพื่อศึกษาดูงานและเผยแพร่ความรู้ด้านมาตรฐานสินค้าเกษตร (ด้านข้าว) ประชาสัมพันธ์ระบบตรวจสอบรับรองมาตรฐานข้าวที่กระทรวงเกษตรและสหกรณ์กำหนด ที่สำคัญคือต้องการสื่อสารกับพี่น้องชาวนาที่ถือเป็นต้นทางในการผลิตข้าวที่มีคุณภาพ ตลอดจนผู้ประกอบการโรงสีข้าว และผู้มีส่วนเกี่ยวข้อง ให้ทุกคน



# มติชน

Matchon  
Circulation: 950,000  
Ad Rate: 1,100

Section: First Section/ชีวิตคุณภาพ

วันที่: จันทร์ 29 กรกฎาคม 2562

ปีที่: 42

ฉบับที่: 15114

หน้า: 7(ล่าง)

Col.Inch: 111.58 Ad Value: 122,738

PRValue (x3): 368,214

คลิป: ชาว-ดำ

หัวข้อข่าว: สัมภาษณ์พิเศษ: อธิบดีกรมการข้าว ไขว้ระบบตรวจสอบมาตรฐานข้าวครบวงจร สร้างความเชื่อ...

รับรู้และทำความเข้าใจเรื่องมาตรฐานข้าวทั้ง GAP GMP เครื่องหมาย Q และเครื่องหมายรับรองข้าวพันธุ์แท้ของกรมการข้าว เพื่อขอความร่วมมือทุกคนในการพัฒนาคุณภาพข้าวให้เป็นที่ยอมรับของคนทั้งในประเทศและต่างประเทศ

“ขณะนี้กรมการข้าวพยายามร่วมมือกับกระทรวงพาณิชย์ ในการประชาสัมพันธ์ให้กับผู้บริโภคทั้งชาวไทยและต่างประเทศ เข้าใจและรับทราบว่าประเทศไทยมีระบบตรวจสอบและรับรองมาตรฐานข้าวทั้งข้าว Q และข้าวพันธุ์แท้ หากทุกคนรับทราบและยอมรับตรงนี้เป็นประโยชน์โดยเฉพาะในด้านการตลาด เพราะถ้าผู้บริโภคเชื่อมั่น จะมีผลในเรื่องราคาที่สามารถเพิ่มมูลค่าของผลิตภัณฑ์ข้าวได้อีกทางหนึ่ง” อธิบดีกรมการข้าว กล่าว



ดั่งทั่วโลก...สุปราณี ก้องเกียรติมงคล อัครราชทูตที่ปรึกษาฝ่ายการพาณิชย์ ประเทศไทย ประจำประเทศสิงคโปร์ เยี่ยมชมนิทรรศการผลไม้ไทย คุณภาพดี Thailand : Land of Natural Exotic Fruits และผลิตภัณฑ์จากผึ้ง และจิ้งหรีด ซึ่งกรมส่งเสริมการเกษตร ได้นำผลผลิตจากเกษตรกรในหลายจังหวัดของไทยเข้าร่วมแสดงและจำหน่ายภายในงาน Speciality & Fine Food Asia 2019 โดยมี อัครภูมิ สมแสง เกษตรจังหวัดสมุทรปราการ และคณะฯ ร่วมให้การต้อนรับ ณ สาธารณรัฐสิงคโปร์ เมื่อเร็วๆ นี้



# น้ำท่วม ภัยแล้ง ดินเค็ม วิกฤติที่ต้องเร่งจัดการ



เป็นที่ทราบกันดีว่าในภาคอีสานส่วนใหญ่ใช้น้ำบาดาลกันมาก โดยเฉพาะระบบประปาหมู่บ้าน ทุกครั้งที่เกิดภัยแล้งสิ่งที่รัฐทำเพื่อแก้ปัญหาภัยแล้งคือการแจกงบประมาณปุ๋ยผสมเจาะบ่อบาดาลช่วยเหลือประชาชนแบบเฉพาะหน้า แต่ปัญหา 'น้ำบาดาลเค็ม' ที่เกิดขึ้นมาช้านานแล้วทำให้เกิดข้อจำกัดในการพัฒนาบ่อบาดาลมาใช้ประโยชน์ แถมน้ำผิวดินบางช่วงก็เกิดปัญหาความเค็มไม่สามารถนำไปใช้อุปโภคบริโภคและเพาะปลูกต่อไปได้ สร้างความเดือดร้อนให้ชาวบ้านอย่างมากโดยเฉพาะในภาวะที่ฝนทิ้งช่วงและภัยแล้ง

นั่นจึงเป็นที่มาของ 'โครงการแนวโนมผลกระทบจากการเปลี่ยนแปลงภูมิอากาศและการใช้ที่ดินต่อศักยภาพการพัฒนาบ่อบาดาลในพื้นที่ลุ่มน้ำห้วยหลวง' ภายใต้การสนับสนุนจากสำนักงานคณะกรรมการส่งเสริมวิทยาศาสตร์ วิจัยและนวัตกรรม (สกสว.) เพื่อวางแผนการบริหารจัดการที่ดินและการพัฒนาบ่อบาดาลมาใช้ในอนาคต ให้มีทรัพยากรน้ำบาดาลใช้ได้อย่างยั่งยืน โดยดำเนินงานคู่ขนานบนฐานข้อมูลเดียวกับการศึกษาแนวโนมการแพร่กระจายดินเค็มในอนาคตในช่วง 10 ปี 20 ปี และ 30 ปีข้างหน้า บนพื้นที่ปลูกข้าวสำคัญของจังหวัดอุดรธานี ซึ่งเป็นส่วนหนึ่งของพื้นที่ลุ่มน้ำห้วยหลวง ผลการศึกษาที่ได้อยู่ในรูปแบบของแผนที่ศักยภาพน้ำบาดาล แผนที่



ดร.ไพยม สราภิรมย์

แสดงพื้นที่เสี่ยงต่อการใช้น้ำบาดาล และแผนที่เสี่ยงต่อการเกิดน้ำขัง-ดินเค็ม โดยใช้แบบจำลองเชิงคณิตศาสตร์

### ● Climate Change กับดินเค็ม

การบริหารจัดการน้ำนั้นต้องทำทั้งน้ำบนดินและน้ำบาดาล ที่ผ่านมามีการวางแผนน้ำส่วนใหญ่จะเป็นเรื่องแผนการจัดการน้ำผิวดิน ทั้งๆ ที่มีพื้นที่ที่พึ่งพา

การใช้น้ำบาดาลเป็นหลักจำนวนมาก ดังนั้นเพื่อให้เกิดความยั่งยืนของทรัพยากรน้ำบาดาล ประเทศไทยจึงกำลังดำเนินการเรื่อง Groundwater Governance อย่างเร่งด่วน โดยมีกรมทรัพยากรน้ำบาดาลเป็น Regulator **ดร.ไพยม สราภิรมย์** ผู้อำนวยการสถาบันวิจัยทรัพยากรน้ำใต้ดิน อธิบายเพิ่มเติมว่า ลุ่มน้ำห้วยหลวงเป็นลุ่มน้ำ





ภาพพื้นดินแห้งแล้ง

ที่อยู่ในภาคอีสาน ครอบคลุมพื้นที่ประมาณ 3,900 ตร.กม. อยู่ในเขตจังหวัดอุดรธานี หนองบัวลำภู และหนองคาย พื้นที่ประกอบด้วยภูเขา พื้นที่ลูกคลื่นลอน และที่ราบลุ่ม มีความสูงจากระดับน้ำทะเลปานกลางประมาณ 160-200 เมตร

ลุ่มน้ำห้วยหลวงรองรับด้วยกลุ่มหินโคราช ที่มีหน่วยหินมหาสารคามรองรับ ซึ่งเป็นชั้นหินที่มีเกลือหินแทรกตัวอยู่ พื้นที่บางแห่งจึงพบน้ำบาดาลเค็ม โดยเฉพาะบริเวณที่มีชั้นเกลือหินแทรกตัวในระดับตื้นๆ ทำให้พื้นที่ลุ่มน้ำห้วยหลวงมีข้อจำกัดในการพัฒนาน้ำบาดาลมาใช้ประโยชน์ หากมีการเปลี่ยนแปลงของสภาพภูมิอากาศหรือมี

การพัฒนาใช้น้ำบาดาลจนเกินสมดุล หรือเกินศักยภาพของแหล่งน้ำบาดาลอาจเป็นสาเหตุให้เกิดการรุกตัวหรือกระจายตัวของน้ำบาดาลเค็มในอนาคต

ผู้อำนวยการสถาบันวิจัยทรัพยากรน้ำได้เตือนบอกว่า การทำวิจัยที่ลุ่มน้ำห้วยหลวง มี 2 ประเด็นที่สนใจคือ ปริมาณน้ำที่สามารถนำมาใช้ได้ และประเด็นการกระจายตัวของน้ำเค็มในอนาคตภายใต้การเปลี่ยนแปลงของสภาพภูมิอากาศ เนื่องจากลุ่มน้ำห้วยหลวงตอนปลาย

บริเวณที่บรรจบกับลุ่มน้ำโขงฝนมาก แต่ตอนที่ลึกลงเข้ามาในแผ่นดินไปทางจังหวัดอุดรธานีและหนองบัวลำภู จะค่อนข้างแห้งแล้ง

“ภาพรวมที่จะเกิดขึ้นในอนาคตคือ พื้นที่น้ำเค็มจะกระจายตัวมากขึ้น แต่ความเค็มจะลดลงเปรียบกับไข่แดง ไข่แดงจะลดลง แต่ไข่ขาวจะใหญ่ขึ้น พื้นที่น้ำบาดาลเค็มไม่มากขยายตัวขึ้น แต่เอาน้ำมาใช้ไม่ได้มากขึ้น ขณะที่พื้นที่เค็มจัดๆ จะลดลง”

### ● กรุงเทพฯแผ่นดินทรุด อีสานน้ำเค็มรุก

ภาพของแผ่นดินยุบตัวที่เกิดขึ้นในเขตกรุงเทพมหานครครั้งแล้วครั้งเล่า เป็นสัญญาณเตือนว่าเรามีปัญหาที่ข้างใต้ถนนแน่นอน โดยเฉพาะอย่างยิ่งน้ำบาดาลซึ่งที่ผ่านมามาดูเหมือนจะไม่ค่อยได้รับความสนใจเท่าใดนัก

ในความเป็นจริงน้ำบาดาลเป็นสิ่งสำคัญมาก เป็นแหล่งของน้ำอุปโภคและบริโภค รวมทั้งน้ำดื่ม น้ำแร่สารพัดยี่ห้อ กระทั่งประปาหมู่บ้านล้วนแล้วแต่อาศัยแหล่งน้ำจากใต้ดินทั้งสิ้น แต่เราไม่เคยเอา

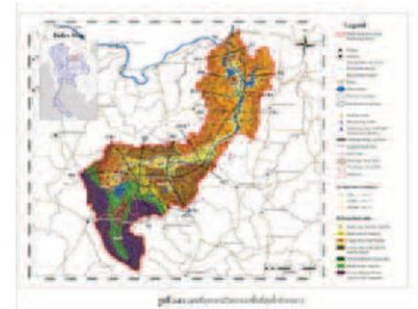

แผนที่อุทกธรณีวิทยาของพื้นที่ลุ่มน้ำห้วยหลวง

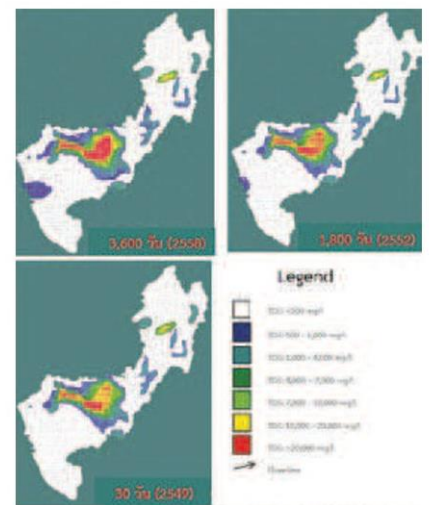

รูปที่ 4-13 ผลการจำลองการแพร่กระจายความเค็มของน้ำบาดาล

ผลการจำลองการแพร่กระจายความเค็มของน้ำบาดาล



น้ำบาดาลมาอยู่ในแผนที่เดียวกับแหล่งน้ำผิวดินเวลาบริหารจัดการน้ำ

“ในภาคอีสานชัดเจนว่า ถ้าใช้น้ำบาดาลเยอะ ปัญหาแรกที่จะเจอคือ น้ำเค็มเข้า เพราะแหล่งน้ำบาดาลในอีสานไม่เหมือนกรุงเทพฯ ที่ถ้าใช้น้ำบาดาลมาก แผ่นดินจะทรุดก่อน แล้วน้ำเค็มก็เข้าด้วย เพราะที่ตั้งของกรุงเทพฯ อยู่บนดินเหนียวอ่อน น้ำบาดาลเราสูบจากดิน เป็นน้ำบาดาลในตะกอน มันพร้อมจะยุบตัวถ้าเกิดความดันใต้ดินลดลง แต่ในอีสานเป็นน้ำบาดาลในหิน การสูบน้ำในหินไม่ได้ทำให้เกิดการทรุดตัวของแผ่นดิน แต่ว่าเกลือที่อยู่ในหินที่เราใช้น้ำ มันมีความเค็มพร้อมที่จะกระจายความเค็มหรือค่าคลอไรด์เข้ามาในบ่อบาดาล แล้วจะใช้ไม่ได้ จะเห็นว่าบ่อบาดาลในภาคอีสานเป็นบ่อที่ร้างจำนวนมาก เจาะกันใช้ปีเดียว พอปีหน้าน้ำเค็มเขาก็ใช้ไม่ได้ ต้องหาที่เจาะใหม่ไปเรื่อยๆ”

ดร.ไพยม กล่าวว่ามีข้อมูลสำคัญที่เราไม่รู้คือ ปริมาณการใช้น้ำบาดาลที่แท้จริง เพราะว่าตอนนี้บ่อที่ไม่ได้อยู่ในระบบทะเบียน เป็นบ่อเถื่อนในป่าอ้อย ในบ้านในวัด ในโรงเรียน และอีกหลายๆ ที่ที่ไม่รู้ว่ามี การเจาะตรงไหน เจาะลึกเท่าไร และสูบน้ำขึ้นมาใช้เท่าไร

“อย่างไรในแง่แล้วอีสานมีที่เรารู้ประมาณ 10 กว่าเปอร์เซ็นต์ อีกกว่า 80 เปอร์เซ็นต์เราไม่รู้ เราจะรวบรวมข้อมูลเหล่านี้มาอย่างไรแล้วบริหารจัดการอย่างไร เป็นปัญหาใหญ่ในตอนนี่”

### ● สีแดงกับสัญญาณเตือนภัย

ในการศึกษาวิจัยครั้งนี้ นอกจากข้อมูลเรื่องน้ำบาดาล ดร.ไพยม บอกว่า สิ่งที่ได้มีการทดลองเป็นครั้งแรกในประเทศไทย คือ การศึกษาทดลองหาค่าการแพร่กระจายของมวลสาร (Dispersivity) ในน้ำบาดาล เพราะค่านี้เป็นค่าที่ชี้ว่าน้ำบาดาลเค็มแพร่กระจายไปเร็วหรือช้าแค่ไหน บริเวณน้ำบาดาลที่เราใช้จะอยู่ในหินชั้นบน เป็นหินที่เราใช้น้ำเป็นน้ำจืด แต่ถ้าเราเจาะลึกเกินไปดินหน้อยจะพบว่า เป็นน้ำเค็ม เนื่องจากเกลือใน



ภาพพื้นที่นาแห้งแล้ง

อีสานมีเยอะมากและหนาแน่น บริเวณที่เราพบว่า มีน้ำเค็มมาก คือบริเวณที่มีเกลือใกล้ผิวดิน เพราะฉะนั้นนอกจากความลึก ความหนาของเกลือเหล่านี้ ระบบการไหลของน้ำบาดาลก็มีส่วนสำคัญเพราะ น้ำบาดาลไหลพาเกลือไป

เมื่อเกิดการเปลี่ยนแปลงของภูมิอากาศ ฝนตกน้อยหรือมาก การไหลพาเกลือไปจึงมีการเปลี่ยนแปลงด้วย ขณะเดียวกันถ้าปีไหนแล้งติดต่อกันนาน การใช้น้ำบาดาลจะมาก ทำให้ต้นทุนของน้ำบาดาลยิ่งน้อยลง น้ำเค็มก็จะยิ่งขึ้นมา นี่เป็นปัญหาใหญ่ในช่วงหน้าแล้ง ยิ่งแล้งติดต่อกันหลายๆ ปี ยิ่งมีผลกระทบมาก

“การศึกษาชั้นดินชั้นหินทางธรณีวิทยา และการประเมินปริมาณน้ำบาดาลที่ใช้ได้อย่างยั่งยืน (Sustainable yield) โดยใช้แบบจำลองเชิงคณิตศาสตร์ ทำให้ทราบว่าบริเวณไหนเกลืออยู่ตื้น-ลึก ขนาดไหน น้ำบาดาลตรงไหนเค็มมาก เค็มน้อย ถ้าเราอยากจะทำน้ำบาดาลขึ้นมาใช้ควรจะไปใช้ตรงไหนและใช้ได้เท่าไรในสภาวะไหน ถ้ามีฝนปริมาณนี้ ใช้น้ำได้ประมาณไหน โดยใช้สภาพภูมิอากาศในอนาคตมาจำลองว่าน้ำในอนาคตจะไหลลงไปได้ดินเท่าไร และจะไหลพาเอาความเค็มไปทางไหน โดยใช้สีเป็นตัวกำกับกับความเค็ม อาทิ สีฟ้าคือน้ำจืด สีเขียวคือน้ำกร่อย สีแดงคือเค็ม พบว่า พ.ศ.2580-2590 พื้นที่ตรงที่ไม่เคยแดง ก็จะแดง โดยเฉพาะแถวอำเภออุดจักษ์ คือ ความเค็มจะมากขึ้น”

ผู้อำนวยการสถาบันวิจัยทรัพยากร

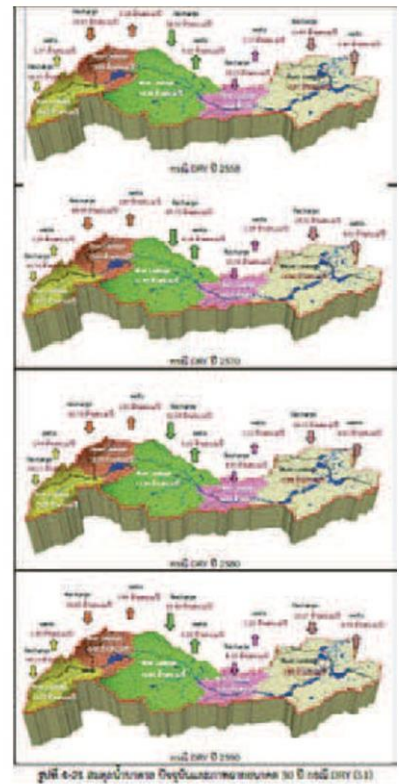

ภาพแสดงสมดุลน้ำบาดาล ปัจจุบันและภาพฉายอนาคต 30 ปี

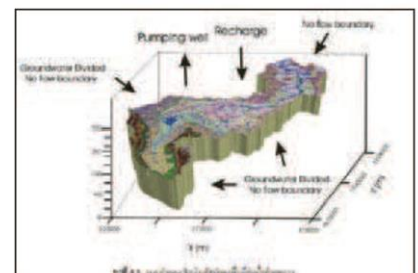

แบบจำลอง

น้ำใต้ดินยอมรับว่า การใช้แบบจำลองเชิงคณิตศาสตร์เป็นเครื่องมือประเมินศักยภาพน้ำบาดาล เปรียบไปไม่ต่างกับการทำนายภูมิอากาศ เพราะเป็นผลกระทบของภูมิอากาศอีกต่อหนึ่ง “เราจะสามารถวางแผนได้ว่าควรจะไปสร้างโครงสร้างพื้นฐานหรือจะไปทำอะไร เจ้าหน้าที่ท้องถิ่นและเกษตรกรจะได้เข้าใจว่าถ้าเราจะขยายพื้นที่ชลประทานหรือขยายนาข้าว ควรจะพิจารณาตรงไหน เป็นพื้นที่ที่ควรขยาย หรือหลีกเลี่ยงอะไร อย่างไร ขณะเดียวกันถ้าเรารู้จักการบริหารจัดการ พื้นที่ที่บอกว่าจะเค็มในอนาคตอาจจะไม่เค็มก็ได้”

ทั้งนี้ ผลการศึกษายังพบว่า พื้นที่ที่เสี่ยงต่อการเกิดน้ำขัง-ดินเค็มในพื้นที่จังหวัดอุดรธานี ได้แก่ ตำบลเชียงยืน ตำบลปะโค ตำบลกุดสระ และในอนาคตอีก 10 ปีข้างหน้าหรือ พ.ศ.2570 จะขยายตัวจากเดิมไปในพื้นที่ตำบลสามพร้าว และตำบลนาข่า กลายเป็นพื้นที่ที่ได้รับความเสี่ยงต่อการเกิดน้ำขัง-ดินเค็มเพิ่มขึ้น

ดังนั้น การพัฒนาน้ำบาดาลขึ้นมาใช้พื้นที่ ต้องมีการเฝ้าระวังระดับน้ำบาดาลและความเค็มของน้ำบาดาล ต้องมีการวางแผนไม่ให้เกิดการใช้ น้ำบาดาลเกินศักยภาพ เพื่อป้องกันการแทรกตัวของน้ำบาดาลเค็มเข้ามาในบ่อบาดาลที่มีอยู่แล้ว